夕刊
京城日報
定價金壹圓
發行兼編輯人　高　宮　太　郎
印刷人　三　田　尚　哉
京城府太平通一丁目三十一番地　發行所　合資會社京城日報社

諸懸案政府一氣に解決

官吏身分保障令撤廢

來月一日閣議に附議

貿易省新設も議會前に決定か

阿部首相

【東京電話】難航を續けた阿部内閣の缺員補充問題は廿八日政府の懇望せる町田民政黨總裁から正式に入閣拒絶の回答があつたので、阿部首相は間髪を入れず同夜直ちに鐵相に永田秀次郎氏、厚相には秋田清氏にそれぞれ交渉をなした結果、兩氏の承諾を得て閣僚補充問題は全く解決し陣容を整備するに至つたので、こゝに時局擔當の決意を新にし重大使命たる事變處理に邁進することになつた、即ち政府は今回の閣僚補充問題においては擧國一致體制を整備するため國民を代表する意味を以て民政黨を代表する町田總裁の入閣を求めてこれに失敗し、當初の補充方針を變更するの已むなきに至つた、町田總裁は入閣を辭退したが閣外よりの協力支援に一層力を致すべき旨を述べてゐるので事變處理の大目的の遂行のための第七十五議會の切り拔けも必ずしも心配ではないとの見透しをつけ、今後は事變處理を中心とする當面の内外諸政策の貫徹に政府一體の努力を傾注することになつたが先づ第一着手として懸案の官吏身分保障令の撤廢案を來月一日の閣議に附議樞密院御諮詢奏請の手續を執るのを手初めとして既に明年度豫算案は大藏省の査定も近く完了する豫定で遲くも來月上旬には閣議決定の運びとなるはずで來議會に提案する諸法律も目下各省に於て整備中で内政的に渉滯されるものは極力提案を差し控へて施政の眼目を事變處理に置き議會の切り拔けを策する方針である、且つ問題の貿易省の創設に付ても目下法制局を中心とする各省事務當局間で相談中で樞密院に御諮詢の手續を整へてゐる

ド號を追跡中

ロンドン特電【廿七日發】英國海軍省はラワルピンデイ號撃沈さるとの報に接すると共に英佛艦隊は直ちに出動、ドイツ・チエランド號及びその僚艦を撃滅すべく追跡中であると發表した

缺員の二參議補充

久原、櫻内兩氏が有力視

【東京支社電話】永田、秋田兩氏の入閣により内閣參議は故大谷尊由氏と共に三名の缺員を生じたが内閣參議制度は別に定員を設けてゐるわけではないから政府としては閣僚補充の當然目論んだ如く出來るだけ擧國一致體制の強化を圖る意味でこれら二名の補充を考慮してゐるが、右人選については出來る限り政黨方面からの權威者を物色することになるものと見られる、現在政黨側は民政黨より町田總裁、政友會より中島派の島田俊雄氏が加はつてゐるので新たに政友會正統派總裁久原氏に交渉を進める方針らしく、更に他の一名は政友會との均衡上民政黨より選出を見るであらうと觀測され前商相櫻内幸雄氏が有力視されてゐる

兩相親任式

【東京電話】永田、秋田兩氏、閣議により阿部首相は廿九日午後一時十五分宮中に參内、天皇陛下に拜謁仰付けられ、永田鐵相、秋田厚相につき内奏、よつて陛下には親任式擧行の旨を仰出だされ午後三時宮中鳳凰の間に出御、阿部首相侍立の上兩氏に對しそれぞれ親任の辭令を賜はり首相より左記の辭令を傳達した

任鐵道大臣　正三位勳一等　永田秀次郎

任厚生大臣　正五位勳一等　秋田清

内務大臣兼厚生大臣　小原直

遞信大臣兼鐵道大臣　永井柳太郎

免兼官（各通）

日比野中將入京　具さに軍狀奏上

【東京電話】北支方面海軍最高指揮官日比野中將は二十九日午前十時十分東京驛着列車で聯れの入京をなし宮内省から差遣しの馬車で宮城へ奏上のため二重橋正門から賜れの參内をした、天皇陛下には御前に謁見を賜り午前十一時表御座所に出御、吉田海軍大臣侍從武官長を從へさせられ日比野提督に拜謁仰付けられた、光榮の提督は北支海軍最高指揮官として在任一ヶ年の軍狀を具さに奏上、陛下には優渥なる御言葉を賜つた、御前を退下した提督は更に皇后陛下に拜謁仰付けられ有難き御慰勞の御言葉を拜受した　なほ拜謁を終りては御紋付銀花瓶一個を下賜せられ勞を犒はせられ、提督は身に餘る光榮に感激し宮中を退下した

英拿捕令公布

【ロンドン廿八日同盟】イギリス政府は廿八日午後ドイツ貨物拿捕に關する樞密令を公布した、右勅令は廿八日附フランス政府が公布せる法令と略同趣旨のものでその骨子は左の通り

一、一九三九年十二月四日以降敵國港より出港せる商品の積荷は全部イギリス又は聯合國港に陸揚を強制せらる

一、右は又一九三九年十二月四日以降敵國以外の港を出航せる商品にして敵國産物又は敵の所有に關する荷物を積載せるものにも適用する

拿捕令を説明　下院でチ英首相

【ロンドン廿八日同盟】チエンバレン首相は廿八日午後議會の開會前の下院質問時間にアトリー勞働黨黨首、その他議員の所論に答へ改めて現下の戰爭に對處すべきイギリス政府の強硬決意を闡明したが、就中獨貨物拿捕に關する樞密令に言及、左の如く述べた

ドイツが自ら違反せる取締及び協約に違反せる聲明の餘地なき行爲を繰り返してゐる結果、聯合國は今日發布された勅令の如き措置を取るのやむなきに至つた、これ等措置にはドイツ輸出品拿捕が含まれ、恐らく中立國に不便のみならず損失を蒙すかも知れぬ、然しながら中立國自身の行爲によつて悪しむべき脅傷を蒙りつゝある市民の生命保護のためにはこれら措置は中立國側に若干の犧牲を出す價値あるものと信ずる、尤も我々は中立國の損害を可能なる限り減少するため最善を盡す意向である、右はドイツ輸出措置の目的と同等矛盾せず常に調整し得るものである、政府は獨貨物拿捕措置の實施期日を十二月四日と決定したが、これは中立國に準備の期間を與へるためである

國防強化の要　ル米大統領強調

【ウオームスプリングス廿八日同盟】目下當地に休養中のルーズヴエルト大統領は廿八日記者團に對し左の如く語つた

アメリカは現下の歐洲大戰に對處しその中立政策を維持するためには何よりも充分の國防資金を必要とする、目下來年度の國防豫算編成に專念してゐるが國防資金は恐らく通常豫算支出と臨時國防費の二部に分ける方針である、而して右臨時國防費はアメリカの中立性を維持するに必要な經費として約五億ドルを計上するつもりである

食糧問題調整に

食糧課新設を計畫

羅津廳問題順調に進行

大野總監語る

大野政務總監は東上を前に廿九日午前十一時半から總督府本府出入記者團と會見、大要次の如く當面の諸問題を語つた

明年度本府豫算

朝鮮豫算についてはまだ本豫算の目鼻がつかないので何もいへない、從つて旱害救濟資金を初め經濟統制の強化とか物價對策等に伴ふ臨時資金支出の問題も今のところ何ともいへない、たゞ旱害救濟資金として七千萬圓を要するが此うち追加豫算として一部議會に上程するのがあるから大藏四千萬圓は豫備金から支出できさうとの見當でゐる

食糧課の新設案

食糧問題は戰時下いよいよ緊切となつてゐるのでこれが合理的調整を期するため臨時に總督府に食糧課を新設する案もあるが大して經費を要しないので實現は困難でない

羅津廳の新設置

羅津廳新設問題は地方制度として相當纏つたものであり種々惑見られるやうだ、しかしこれも中央で審議が一時停滯してゐたやうであるが、最近やつと順調に審議が進行してゐる

產金割增制度問題

產金割增制度についてはいろいろ意見があるやうであるが、特に金買上値の引上げについては今度上京のついでに話をしてみたいとは思つてゐる、しかし政策を一々變更してゐてはいけないので當分この制度を堅持せずゆきたいと考へてゐる

低物價政策遂行

低物價政策の線に沿うてやつて各種戰時統制政策の強化により民衆生活が窮屈になつてきたやうなことをきくが歐洲大戰のドイツあたりと比較してみて日本はまだまだ安んじてをられるのではないか、この間米の値上りによつて從來買惜んでゐた一部業者が得をしてゐるといつた不公平もあるやうであるが、今後は努めてこれらの不公平を取除き低物價政策の遂行を期さねばならぬ

ソ芬關係愈よ惡化

不可侵條約廢棄

ソ聯から新強硬通牒

【モスコー廿八日同盟】廿七日フインランド政府が發した對ソ回答はソ聯側の憤激を買ひモロトフ外務人民委員は廿八日コスキーネン駐ソ芬公使宛てソ芬不可侵條約廢棄を聲明せる強硬な新通牒を手交した、新通牒内容左の通り

一、ソ聯政府はソ芬不可侵條約を廢棄す　一、國境事件に關するフインランド側の説明はこれを拒否する　一、更にフインランド軍の國境撤退を要求する

モロトフ委員は更にコスキーネン公使に對してフインランド政府の態度は現下の危機を決裂に導かんことを希望してゐるものと認めざるを得ぬ重大なる對ソ敵對方針の現はれであると警告を發した模樣である

芬、對策を協議

直ちに緊急閣議開催

【ヘルシンキ廿八日同盟】フインランド外務省スポークスマンは二十八日ソ聯側の新對芬通牒は一九三二年のソ芬不可侵條約廢棄とフインランド軍の國境撤退を要求したものであると説明した、フインランド政府は直ちに閣僚以外の高官を交へて緊急閣議を開催新通牒に對する回答の協議を開始した、右回答は廿八日夜中にも擧らずモスコーへ發送されるものと見られるが、外務省スポークスマンも事態の重大性を認め次の如く語つてゐる

情勢は極めて重大である、ソ芬不可侵條約廢棄によつてソ聯がフインランドに侵入する形式上の障碍は除去されたわけであり今後は兩國間に如何なる事態が醸成されるやも豫測出來ない、こゝ二、三日間が最も危險だ

ソ芬又復衝突

コペンハーゲン特電【廿八日發】ソ聯からのラヂオによればフインランド軍がソ聯領に對し砲撃を加へた第二の國境衝突事件が勃發するに至つたと報じてゐるが、ヘルシンキからは右は全然ない

芬衝突を否定

【ヘルシンキ廿八日同盟】ソ聯側のラヂオは廿八日新國境衝突事件の勃發を放送したが芬蘭軍當局はソ聯側のラヂオ放送は芬蘭軍がソ聯國境を侵犯し砲撃を行つたと主張してゐるが、かかる事實は全然ない

斷乎に關しまだ何等の報道もないモスコーのラヂオはレニングラードよりの至急報を引用、フインランド軍の砲撃による國境事件は既に今迄に三件に上り今やフインランドの挑戰は恕ふべからざる事態となつたと主張してゐる

本府企畫部官制　けふ公布

總動員計畫に劃期的意義

現下の國民總動員態勢強化の要に即應すべく總督府ではかねて總動員機構の充實擴充の見地から新たに企畫部を新設することになり過般企畫部新設に伴ふ總督府官制改正案を法制局に囘附、關係機關と審議中であつたが、二十四日の閣議で可決、二十九日附を以て總督府事務分掌規程を左の如く改正發布をみた、企畫部の新設は當面の物資動員計畫を始め生產力擴充計畫の綜合計畫、内外地物資の需給に關する内地との關係事務等が主たる業務内容となるのであるが特に明年度は物資動員計畫のみならず資金、勞務、交通、電力、科學等總動員業務は全面的に實施されんとしてをり、總動員計畫の圓滑遂行の見地からも今次企畫部の新設は劃期的意義を有するものである、しかして企畫部の機構は第一課、第二課、第三課より構成されてゐるが改正の事務分掌規程は左の通りである、なほ大野政務總監は二十九日企畫部新設に關し別項の如き談話を發表した

部長以下發令

企畫部官制は廿九日勅令をもつて公布即日實施されたが同部は新任部長以下第一、第二、第三の三課に分れ從來の官房資源課及び殖產局臨時物資調整課と併合し事務官勅任七名、判任三名、理事官奏任一名、技師奏任五名、判任三名、屬判任十九名、技手判任十五名、囑託奏任二名、雇員四十名總計百十餘名に及ぶ大陣容で、官制公布と共に部長以下各課長は左の如く發令された

部長　西岡芳次郎

第一課長（新設室首席事務官）　丹下郁太郎

第二課長（官房資源課長）　渡部肆郎

第三課長（殖産局物資調整課長）　井坂圭一良

事務分掌規程

◇第一課に於ては左の事務を掌る

一、物資、勞務、交通電力、資金その他の動員計畫の設定及遂行の綜合に關する事項

二、生產力擴充計畫の設定及遂行の綜合に關する事項

三、國家總動員法施行の綜合に關する事項

四、技術者の調査に關する事項

五、資源調査に關する事項

六、機密の保護に關する事項

七、部内他課の主管に屬せざる事項

◇第二課に於ては左の事務を掌る

一、鐵鋼に關する物資動員計畫の設定及配給

二、調整に關する事項

三、非鐵金屬及非金屬鑛物に關する物資動員計畫の設定並に配給調整に關する事項

四、機械類に關する物資動員計畫の設定及配給調整に關する事項

◇第三課に於ては左の事務を掌る

一、纖維、皮革、生ゴム及び木材に關する物資動員計畫の設定並に配給調整に關する事項

二、燃料に關する物資動員計畫の設定及び配給調整に關する事項三、工業藥品化學製品類、肥料及び醫藥品に關する物資動員計畫の設定並に配給調整に關する事項四、食料及び輸入船品に關する物資動員計畫の設定並に配給調整に關する事項

國家總動員計畫に關する　大野政務總監談

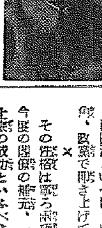

物資の生產配給消費に統制が加へらるゝに至りしため昭和十三年九月物資局に臨時物資調整課を新設し資源課においては物資動員計畫、生產力擴充計畫の計畫的事項、即ち内外地物資の需給に關する内地との關係事務等を、調整課においては計畫の實施事務即ち鮮内における物資配給調整に關する事務を管掌せしめ來つたのである

然るに事變の長期化するに伴ひ物資動員計畫並生產力擴充計畫の圓滑なる遂行を期する爲には更に勞務動員計畫、交通電力動員計畫等各種動員計畫の樹立實施が必要とするに至りたる他内外諸情勢の推移は國家總動員法の各條項が相繼いで發動せしめ國家總動員態制の完備を要するに至つたのであるが特に朝鮮は大陸の前進兵站基地たるの見地より本府内における總動員機構の充實強化を圖ることが刻下の急務なりと認めらるゝので此度總動員機構充實の意味に於て企畫部の設置を見るに至つた次第である

新設　企畫部は部内に資源課、第二課を設け之に官房資源課並に殖產局物資調整課を移して從來資源課をして擔當せしめてゐた物資動員計畫並に生產力擴充計畫に關する計畫事務及殖產局物資調整課をして擔當せしめてゐた物資配給調整事務は總て企畫部をして管掌せしむる外各種動員計畫に關する綜合事務、國家總動員法施行に關する綜合事務等を擔任せしめて以て時局の要求に應ぜしむることに致した次第である

西岡部長語る

【東京支社電話】總督府企畫部長に榮轉した西岡芳次郎氏は廿九日左の如く語る

企畫部長に就任したからとて別に新しい感想もない、羅津廳設置に關し法制局と交渉中なのでこれは引續いてやる積りである、羅津廳は今年中に法制局との交渉を終り來年一月中に機構の決定となるやうに努力してゐる、資源課關係の仕事の如きは東京に殆んど出張してゐるので諸君との業務も特別に差觸りのあるやうなことはあるまい、先づ宜しくお願ひする

人

◇松井邑次郎氏（商銀全羅北道長）廿九日入城不知火

◇武富謙吉氏（朝鮮汽船常務）同上

◇朱曜翰氏（朝鮮米穀市場會社長）新任挨拶のため廿八日來社

◇田崎彌雄氏（同社常務理事）同上

◇高島利雄氏（同社常務理事）同上

時の錄音

永田秀次郎といふ人、まだ一度も大臣になつてゐなかつたかネと驚いた男がある。

×

秋田清といへば、前身は兎に角、政黨で叩き上げて來た男。

×

その性格は寧ろ策謀家だが、今度の閣僚の補強、一應は先づ上乘の成功といふべきか。

×

考へて見ると、嫌ちやくの町田總裁に袖を翻したのも、あて馬としての效果無駄ならず。

×

こゝで議會で現内閣支持の決議でも出れば、阿部内閣萬歲。

×

然し、事は多いぞ。阿部内閣より日本帝國第一主義だ。

三國志（76）

吉川英治作　矢野橋村畫

（桃園の卷）　秋風陣（八）

「何者か」

と、玄德等に、やがて近づいて來る軍馬を、寨舍の房から見てゐた。

約千五百の兵。隊伍は整然、步武堂々、

「そもこの精鋭を統べる將はいかなる人物か」

と、それだけでも想はずに足るものだつた。

見てあれば。

その隊伍の眞つ先に、旗手數十の兵を立て、續いてすぐ後から、一頭の駿馬に跨がつて、威風あたりを拂つて來る人がある。

それなんこの一軍の大將であらう。眉細、顔白、唇は丹のやうで瞳は細く長し。顔は中高の半月のごとく高くして鋭い。顔體にして虎態いはゆる威あつて猛からず、見るからに大人の風を備へてゐる。

「誰かな？」

「誰なのやら」

關羽も張飛も、見まもつてゐたが、限なく陣門の諸將が、名を訊すに答へる聲が遠くながら聞えて來た。

「これは吳郡富春（浙江省、上海附近）の產で、孫堅、字は文台といふ者です。官は下邳の丞ですが、このたび黄巾、黃賊の蜂起を諸州にと聞いて、手飼の兵千五百を率ゐ、いさゝか年來の國恩に報ゆべく、官軍のお味方たらんとして馳せ參じた者であります——。朱雋將軍へ宜しくお取次を乞ふ」

堂々たる態度であつた。

又、音吐も朗々と聞えた。

關羽と張飛は、顔を見合せた。

先には盧植の野で曹操を見、今ここに又、孫堅といふ一人物を見て、

「やはり世間はひろい。秀でた人物が居ないではない。たゞ世の平穩なる時は、居ないやうに見えるだけだ」

と、感じたらしかつた。

同じ、その世間を、

「甘くはできないぞ」

といふ氣持も抱いたであらう。

何しろ、孫堅の入陣は、その幸先までが、立派だつた。

孫堅の來援を聞いて、

「いや、吳郡富春に英傑ありと、かねてはなしに聞いてゐたが、よくぞ來てくれた」

と朱雋はなゝめならず歡んで迎へた。

けふさんざんな敗軍の日ではあつたし、朱雋は、大いに力を得て、翌日は、孫堅が新酒の精鋭千五百をも加へて、

「一擧に」

と、宛城へ迫つた。

即ち、新手の孫堅には、南門の攻擊に當らせ、玄德には、北門を攻めさせ、自身は西門から攻めかかつて、東門の一方は、前日の戰のとほり、わざわざ道をひらいておいた。

「吳郡の將士に笑はるゝ勿れ」と孫堅は、新手でもあるのでまたゝく間に、南門を衝き破り、彼自身も、騎を降りて、濠を越え、戰身、城壁へよぢ登つて、

「吳郡の孫堅を知らずや」と賊兵の中へ躍り入つた。

刀を揮はして孫堅が賊を斬ること二十餘人、それに當つて、喚聲を浴びない者はなかつた。

賊將の趙弘は、

「ふがひなし。彼奴、何ほどの事やらん」

と、激怒して、孫堅に名のりかけ、獅戰二十餘合、火をとばしたが、孫堅は遂にまでつかれた色も見せず忽ち趙弘を斬つて捨てた。

もう一名の賊將孫仲は、それを認めて、かなはじと思つたか、敗走する味方の賊兵の中に紛れこんで、早くも北門から逃げ走つてしまつた。

經濟マガジン十二月號　六〇錢

物資不足にどう對處するか　斯界の權威七氏執筆

戰時の歲末生活大座談會　各方面の名士が語る

專門家が見た歐洲戰爭の戰略

南進基地臺灣の實際經濟　本誌特派員の臨地報道

職業實務知識・經濟解說　を熟讀すれば必らず得る所があります！

成功者九氏の輝ける業績に學べ！

講談社の繪本

お父さま、お母さま方にお願ひ申上げます

子供が一番喜ぶ繪本によつて、子供を導いて行きたいとの、眞劍なる念願から、すでに百數十冊の繪本を世に送りましたが、今回さらに新しい繪本三冊を完成致しました

ぜひ共書店で實物を御らん下さい。畫家と筆者と編輯者が一體となり眞心をこめて作り上げた繪本で御座います（各冊五十錢　送料三錢）

荒鷲奮戰畫報

特別讀物　飛行機面白ゐばなし

陸鷲王篠原少尉、海鷲に獨猛りの粟野曹長、蘭州大爆擊に奇蹟の生還の西尾中尉、ノモンハンに於ける島田飛行部隊の大奮戰、敵前で隊長を救つた中尾兵曹長、雄々しい整備兵の活動等々壯烈なる荒鷲の奮戰を目のあたり見るやうな大畫報。特別讀物として世界各國の軍用機、飛行機體の說明、飛行界の日本人先驅者の話などがのつてゐます。

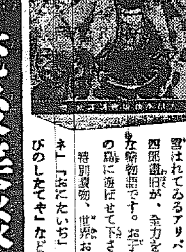

名作お伽噺　アリババ物語

特別讀物　世界お伽繪話

アラビアンナイトの中でも、代表的な物語と言はれてゐるアリババ物語を、童畫の大家川上四郎畫伯が、全力をあげて描き上げた眞心畫か な物語です。お子樣方を夢の國、樂しい物語の國に遊ばせて下さい。

特別讀物、世界お伽噺話には「ヨクバリヤツネ」「おたいち」「ナカヨシキヤウダイ」「ちびのしたてや」などがのつて居ります。

漫畫と銃後美談

明るい童畫と愉快な漫畫と美談

漫畫による子供の指導と言ふ事を眼目に若へ工夫に工夫を重ねて出來た繪本です。身體を丈夫にする事を教へる。勤勞を教へる。お米の出來るまでを教へる。その間に愉快明朗な漫畫をたくさんのせてある。た ほ二冊目には、各地にあつた美談、銃後美談がいろいろのつてゐます。お子樣方にぜひお奨め下さい。

講談社の繪本には右のほか

お伽噺繪本、童話繪本、漫畫繪本、軍事繪本、偉人繪本、武勇繪本等々百數十冊出て居ります。全國有名書店にありますから御利用下さい。

東京　小石川　大日本雄辯會講談社　振替東京三九三〇

時局の申し子 企畫部一本立ち

新看板も颯爽と 目の廻る忙しさも押し隱して

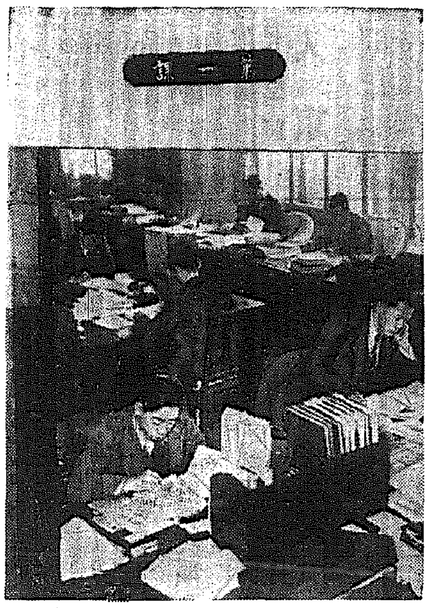

〝時局の申し子〟企畫部〟が廿九日いよ／＼店開きした、總督府正廳玄關を上つて二階の右……新らしく掲げられた看板には赤地に白く〝企畫部〟とある、室はこれまでの審議室跡であるし人も別にあらたまつたわけではないが、戰時總動員部の強化がかくの通り一人立ち……花形として生れ出でしめたものである、新企畫部職員たちはこれまでも時局の激流に日につのる〝臨戰強化〟にもビクともせず馬力のかけ通しで來ただけあつて新らしき生誕にも一向驚かず强しさうな顔もせず「石炭の增産」「鐵の增産」……と靜は〝戰時下企劃お台所のやりくりに血眼だが……それでも〝一本立ち〟は滿更でなささう……昨日に比べてよつぽど馬力がかかつてゐる

初代部長さんの西岡さんはこの日東京にあつて新部長室はガランとして主なした、しかし文書課に入る公用書類の半分はこの新部長が東京でうつ〝生誕〟の盛典にからむものといへば、けふの喜びもよそに流石にこのブレーントラスト中のあたま……親子奮迅の活躍と見えたり、つまり〝時局の申し子〟の運命は時局と共に生誕その日から困難なる快事だ【寫眞＝新企畫部】

全州師範 烈風中燒く

【全州電話】廿九日午前零時すぎ官立全州師範學校から出火、烈風中本館（洋式二階建一棟）寄宿舍（木造二棟）圖書館等一棟休養室など、約七百坪を燒きつくし午前二時鎭火した、損害約七萬圓、原因取調中

列車へ飛込み

廿八日午後七時五十分開山驛發龍山驛行三二五列車が金湖里近くに差しかゝると廿四歳位の白服の半島人男が同列車めがけて飛びこみ轢斷即死を遂げた、所持品皆無、身許一切不明

いづれも値上り 石炭、煉炭の公定價格

京畿道では廿九日道告示第二百卅二號をもつて京城府内における石炭、煉炭、の販賣價格を左の如く發表した、これによると石炭一トン當りの販賣價格は內地炭では一圓一圓九十錢、朝鮮炭では一圓五十錢内外高くなり、海州炭の如きは七圓も値上りとなつてゐる、なほ煉炭は二錢、最終持込價格にて四百（？）錢である

石炭

産地別	銘柄	卸賣販賣價格	最終持込販賣價格 一噸に付	同 一叺（正味六十瓩）に付
內地炭	方城塊炭	一八、三三	二一、八三	一、三九
同	同 洗中塊炭	一八、三三	二一、八三	一、三八
同	同 洗粉炭	一六、六八	二〇、二八	一、二七
同	吉隈洗中塊炭	一七、八八	二一、四八	[illegible]
同	同 洗粉炭	一七、〇三	二〇、六三	[illegible]
同	鹿山塊炭	一七、一八	二〇、七八	[illegible]
同	同 洗中塊炭	一七、五三	二一、一三	[illegible]
同	同 洗粉炭	一五、九八	一九、五八	[illegible]
同	飯塚洗中塊炭	一七、五三	二一、一三	[illegible]
同	同 洗粉炭	一五、九八	一九、五八	[illegible]
同	忠隈塊炭	一五、七八	一九、三八	[illegible]
同	同 洗中塊炭	一七、一八	二〇、七八	[illegible]
同	同 洗粉炭	一五、九八	一九、五八	[illegible]
同	田川三尺炭塊	一七、五三	二一、一三	[illegible]
同	同 洗中塊炭	一七、一八	二〇、七八	[illegible]
同	同 洗粉炭	一六、三三	一九、九三	[illegible]
同	豐國塊炭	一八、五三	二二、一三	[illegible]
同	同 洗中塊炭	一七、一八	二〇、七八	[illegible]
同	同 洗粉炭	一六、三三	一九、九三	[illegible]
同	明治塊炭	一七、五三	二一、一三	[illegible]
同	同 洗中塊炭	一七、一八	二〇、七八	[illegible]
同	同 洗粉炭	一五、九八	一九、五八	[illegible]
同	館田塊炭	一七、一八	二〇、七八	[illegible]
同	同 洗中塊炭	一七、一八	二〇、七八	[illegible]
同	同 洗粉炭	一五、九八	一九、五八	一、二三
同	赤池塊炭	一五、七八	一九、三八	一、二二
同	同 洗中塊炭	一六、八三	二〇、四三	一、二九
同	同 洗粉炭	一五、九八	一九、五八	一、二三
同	新入塊炭	一六、八三	二〇、四三	一、二九
同	同 洗中塊炭	一六、八三	二〇、四三	一、二九
同	同 洗粉炭	一五、六三	一九、二三	一、二一
同	中鶴一坑塊炭	一六、八三	二〇、四三	一、二九
同	同 洗中塊炭	一六、四八	二〇、〇八	一、二七
同	同 洗粉炭	一五、二八	一八、八八	一、一八
同	山野一坑洗中塊炭	一六、四八	二〇、〇八	一、二七
同	伊田洗中塊炭	一六、四八	二〇、〇八	一、二七
同	同 洗粉炭	一五、六三	一九、二三	一、二一
同	峰地塊炭	一六、四八	二〇、〇八	一、二七
同	同 洗中塊炭	一六、一三	一九、七三	一、二四
同	同 洗粉炭	一四、九三	一八、五三	一、一六
同	大辻塊炭	一六、八八	二〇、四八	一、二九
同	同 洗中塊炭	一五、八三	一九、四三	一、二三
同	同 洗粉炭	一四、九八	一八、五八	一、一六
同	中鶴二坑塊炭	一五、四八	一九、〇八	一、一九
同	同 洗中塊炭	一五、八三	一九、四三	一、二三
同	同 洗粉炭	一四、六三	一八、二三	一、一四
同	弓削田塊炭	一六、一三	一九、七三	一、二四
同	同 洗中塊炭	一五、八三	一九、四三	一、二三
同	同 洗粉炭	一四、九二	一八、五二	一、一六
同	豐國五尺塊炭	一五、四二	[illegible]	[illegible]
同	平山四尺塊炭	一五、〇八	[illegible]	[illegible]
同	同 洗中塊炭	一五、七八	[illegible]	[illegible]
同	同 洗粉炭	[illegible]	[illegible]	[illegible]
同	金丸高江塊炭	[illegible]	[illegible]	[illegible]

備考

（一）右に掲げたる販賣價格は京城府に於る價格とす、但し昭和十一年四月一日の區域擴張に依り新に府に編入せられたる區域における最終持込販賣價格は右に掲げたる最終持込販賣價格に別表運搬費（要當）を加算するものとす

（二）最終持込販賣價格とは消費者に販賣する持込價格をいひ卸賣販賣價格とは滿洲炭に付ては京城府貨車乘價格、內地、朝鮮炭に付ては京城府炭坦渡價格にして何れも消費者に販賣する價格とす

（三）右に掲げたる價格中叺賣價格は四分の一噸以上の販賣の價格とし四分の一噸未滿の販賣に適用し小賣の場合は販賣の價格に準ずるものとす

（四）切込炭とは粉炭の含有率五〇％を超えざるものを謂ふ

二、煉炭

（1）燒炭

銘柄別	工場渡價格 單位	價格	最終持込販賣價格 單位	價格
二ツ穴	一〇〇箇	三、〇〇	一〇〇箇	三、八〇
三ツ穴	一〇〇箇	三、二〇	一〇〇箇	三、五七
マセツタ	六〇瓩	一、六〇	六〇瓩	一、九〇
運	壓一箱四個入	〇、五〇	—	一箱四個入

（2）官營煉炭

銘柄別	海軍特定販賣人販賣價格 單位	價格	最終持込販賣價格 單位	價格
二ツ穴	一〇〇	三、二〇	一〇〇	四、二〇
三ツ穴	一〇〇	二、九五	一〇〇	三、二五
マセツタ	六〇瓩	二、八〇	六〇瓩	三、一一

（一）右に掲げたる價格は京城府における價格とす、但し昭和十一年四月一日の區域擴張により新に府に編入せられたる區域における最終持込販賣價格は區域擴張前の區域よりの別表運搬費を加算するものとす

（二）最終持込販賣價格とは消費者に販賣する價格をいひ工場渡價格、海軍特定販賣人販賣價格とは消費者に販賣する者に對して販賣する價格とす

お米を大切に

未曾有の旱魃に備へて 經濟戰强調運動に協力を要望

十二月一日から一ケ月間に亘つて總督府の自給經濟戰强調運動が實施されるが、このうち戰時食糧の充實運動は最も國民生活に密接な關係を有するので、本府ではこれを契機とし今夏未曾有の大旱魃に直面する食糧事情を徹底的に認識せしめるため米穀消費節約を中心とする食糧確保の國民運動を徹底させ、米穀需給の調節を圖ると共に兵站基地半島の使命達成に萬全を期することとなり、左の如き實施事項について廿八日附各道知事長から本府各局部長、第一、二次所屬宛て通牒を發した

（一）米を尊重する觀念の徹底 米を尊重する觀念を徹底せしむることは根本要件なるを以て民衆に對し米の尊重の念を徹底的に普及すること

（二）製産貯藏品の損耗防止 米その他雜穀、芋類等の貯藏中における腐敗、病蟲害、鼠害、加工その他による損失又は浪費の防止、運搬中における脫漏、炊爨前における水洗方法の改善等による各種損耗防止上必要なる指導の徹底を圖ること

（三）混搗米の禁止と七分搗米（麻芽米を含む以下同じ）常用の徹底 朝鮮白米取締規則の趣旨を徹底せしめ特に米の消費節約の見地よりして七分搗米常用の必要を强調すること

（四）混食の奬勵 七分搗米に麥類その他の雜穀、豆類、芋類等の混用を日常各家庭においては固より一般食堂、飲食店等においても適宜期日を定め徹底的にこれが奬勵を爲すと共に手の便宜を圖ること

（五）粥食、麵類、饂飩等の奬勵 粥食、麵類、饂飩食等の米の節約又は代用食の奬勵をすること

（六）官公署、會社、工場、學校、列車の食堂、驛辨、一般食堂、飲食店等の節米の徹底 これ等の多數の炊事を行ふ場所においては節米の如何により相當多數の無駄を生ずべきを以て十分工夫を爲さしむること

（七）工場、學校等の共同炊事の奬勵 工場、學校等の共同炊事を奬勵し燃料の節約を期せしむること

坂井小兒科 明治町 電話②三一三〇

セヤマ樂器店後日譚

『家主側處分により休業仕候』の大ビラ異變 本ブラ黨に新話題

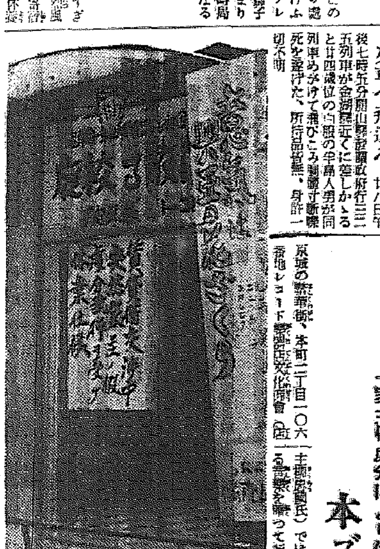

京城の繁華街、本町二丁目一〇六「セヤマ樂器店」（主瀬山武國氏）では本ブラ黨に妙なるレコードを贈つて行人の耳を樂しませてゐたが、突如廿八日になつて表の扉は堅く鎖され店頭正面には〝家主側處分により休業仕候〟の大ビラを掲げて行人の目を驚かせてゐる、この店舖は本町二丁目三七吳服店みの末國雄氏所有のもので現在、文化喫茶部出氏が入つてゐるが、同家は昨年五月まで瀬山正茂さんが借りて樂器店を經營してゐたが五月に突然死亡してしまつた、ところが瀬山さんはこの時三萬圓の債務があつたが相續人がないので債權者たちは勝手に經營してしまひ、家主の一人であつた鄭忠國氏が二千九十圓で樂器類を競り落してしまつた、そして家主には〝道具を運び去るまで二、三日待つてくれ〟といひながら曾て樂器店を經營したとのある鄭氏は〝瀬山の看板を利用して後を繼いだら何うだ〟と目標り、立去るどころか資本を注ぎこんで商賣をはじめた、そこで家主の末國さんでは吉氏辯護士を代理人として家屋明渡、家賃支拂ひへと鄭氏を相手どり訴訟を起し、家屋を假處分にしてしまつた、ところが裁判所では〝本裁判が濟むまで千五百圓を供託すれば假處分を許す〟といつて假處分だけは許したが鄭氏は遂に十月廿四日敗訴の判決を受けた、家主さんが判決を執行しようとしたところが鄭氏は敗訴を見越してか早くも十月一日附で家財一切を孫内吳氏に讓渡したことに府廳、税務署に名義變更をしてしまつた、家主はこのため裁判では勝つたが實質的には無効になつてしまつたのでこの廿八日條件なしの假處分に附し、六月から十一月までの家賃千八百圓を請求すると同時に家屋明渡し、損害賠償の訴を起した【寫眞＝話題の大ビラ】

在鮮部隊等 更に旱害義捐金

六千四百餘圓を寄附

中部地方今夏の大旱魃に對して軍部隊職員と第一線に活躍する將兵一同支七田部隊、田邊部隊將兵一同からの義捐金として六千四百八十五圓六十二錢が本府社會局長に寄せられ當局者一同を感激させてゐるが、よせ皆民を熱く感激させてゐる廿八日朝鮮軍原田中佐から寄託せしめた

藥劑師の學說合格

十一月施行藥劑師試驗、學說試驗合格者は二十八日左の通り發表▲張善旋▲盧恒▲金海龍▲宋德丸

守屋榮夫氏夫人

元朝鮮總督府庶務部長、衆議院議員守屋榮夫氏夫人好さんは廿七日東京市瀧野川區西ケ原七四の自宅で逝去した

渡邊豐日子氏嚴父

朝鮮拓殖會社理事渡邊豐日子氏嚴父貞氏は豫ねて病氣療養中の處廿九日午前二時熊本縣阿蘇郡泉村大字吉田一四三三の自宅において逝去、渡邊氏は廿八日夜出發歸鄕へ

廿九日朝天氣概況

高氣壓は黄河流域に一〇二八粍を示し東方に勢を及ぼして居り低氣壓は三陸沖に弱いものがあつて其の中心より南西に一本の不連續線が延びてゐる天氣は支那海は曇れ朝鮮は中部以北は快晴となつてゐるが中部以南は南東部沿岸を除く外は曇つて所々叉は雨となり南鮮近海では北乃至西の季節風が吹募つてゐる內地は裏日本一帶中國四國及九州北部にかけては雨其外も曇つてゐる鮮內の氣溫は例年に比べ一度乃至六度低目である

京城地方

【今晚】西の風晴時々曇 【明日】晴れたり曇つたり

仁川地方

【今晚】北の風晴一時曇 【明日】同じ

京城溫度（廿八日）最高七度四 最低零下二度一（廿九日）今朝六時零下五度五、正午二度一

仁川の潮時（30日）

滿潮 午前 [illegible] 午後 [illegible]
干潮 午前 [illegible] 午後 [illegible]

馬直機とラヂオ 京城本町 田中時計店

ツカダニの帽子

京城府內より新府內への配達追加運賃表（七十五錢）新設町、新堂町、製藥院町、本洞町、敦岩町、新孔德町、孔德町、阿峴町、北阿峴町、麻浦町、龍江町、土亭町、（九十五錢）金湖町、玉水町、漢江町、西氷庫町、東氷庫町、普光町、黒石町、上道町、番大方町、銅雀町、汝矣島町、鷺梁津町、馬場町、（一圓三十五錢）城北町、敦岩町、安岩町、鍾岩町、新設町、清凉里町、回基町、里門町、徽慶町、典農町、踏十里町、西橋町、合井町、望遠町、付岩町、（一圓七十五錢）新吉町、永登浦町、道林町、堂山町、楊坪町、楊花町、新堂町、弘智町

ルーブ セットローション
國策型斷髮・電髮等御婦人の御整髮料として、理想的な固定力を有すばかりでなく、殿方のポマード代用品としても推奨さる可きものです。 1.25
全國百貨店 有名化粧品店 藥店にあり
東京・上野 ハリキン興業

特長 ◎殺菌作用＝皮膚病の菌虫を殺滅する ◎消毒作用＝皮膚病患部を消毒し痒い痛いを止める ◎滑澤作用＝皮膚を滑らか艶やかにする
全國各藥店に在り 眞一品切の節は藥店皆御の區取寄方御命じ下さい
ひふ病退治 東京藥院 藥志やぼん
主効 にきび・そばかす・いんきん・ひび・たむし・しもやけ肌のあれ・吹出物・頭瘡・ひぜん等々皮膚病一切
定價 二十錢 三十錢
本舖 東京藥院 東京市芝區田村町四ノ四 大阪市天王寺區石ケ辻町

出征兵士を送る歌
陸軍省撰定歌・大日本雄辯會講談社
一 わが大君に召されたる 生命光榮ある朝ぼらけ 讃へて送る一億の 歡呼は高く天を衝く いざ征けつはもの日本男兒！
二 執と咲く身の感激を 戎衣の胸に引緊めて 正義の軍行くところ 誰か阻まんその歩武を いざ征けつはもの日本男兒！
三 かがやく御旗先立てて 越ゆる蒙疆の雲の涯 無敵日本の武勲を 世界に示す時ぞ今 いざ征けつはもの日本男兒！
四 守る銃後に憂ひなし 大和魂ゆるぎなき 國のかために人の和に 大盤石のこの備へ いざ征けつはもの日本男兒！
五 あゝ萬世の大君に 水漬き草むす忠烈の 誓ひ致さん秋至る 勇ましいかなこの門出 いざ征けつはもの日本男兒！
六 父祖の血潮に色映ゆる 國の譽の日の丸を 世紀の空に燦然と 揚げて築けや東亞の天地 いざ征けつはもの日本男兒！
皆さん！もうお覺えになりましたか？（一特 五〇價）
キングレコード

▼櫻井町一ノ一六六▲ 耳鼻科專門 綠旗醫院 醫學士 須江奎二郎（入院隨時）

贊化病院 京城府明治町二ノ一 電話本局②一〇四〇・二四五〇 醫學博士 古城憲治 入院隨意 普通室 特別室 內科 小兒科

コムラ病院 醫學博士 小村榮三 內科 小兒科 入院隨意

キンドン・アメ 日ノ丸 オイシイ ビタミン糖
特質・セミデガリ・滋養・健康カラダニ…
メヅル係カラ渡辺クンヘー「オイシイ日ノ丸ガタベタイ」… テキモ・キズデナ・オマケツキ一ハコ・五セン
立花製菓株式會社

三井完全配合飼料各種 養鷄・豚・兎・乳牛・飼料 京城府櫻井町 大梅商店

京城府旭町二丁目八番地 瀨戶外科皮膚科醫院 瀨戶潔 電話本局②二四九八番

恩給と年金 便利な寄託 低利な貸付 有利な借替 恩給金庫 京城府竹添町

性病科・泌尿器科 宇野醫院

產婦人科 梅本吉藏

國產最高級 日光ペン

檢眼無料（學生に限り） 本院本眼科にて檢眼す
◇檢眼◇ 眼科科長醫學博士富先生擔任にて正確に視力を檢査して上げます
◇眼鏡◇ 三十餘年間の古き歷史を以つて精確なる技術と精密な機械を完備して幹部丁寧に正確に製造して上げます
京城驛前 セブランス病院 セブランス眼鏡部

齒科一般及レントゲン科 クロダ齒科 本町一丁目

貯金報國 朝鮮貯蓄銀行

Columbia 完結篇『愛染かつら』主題歌 近日發賣！ はコロムビア時代

純情二重奏 歌手 霧島昇 高峰三枝子 伊藤久男 ミスコロムビア 松平晃
支那の夜 歌手 渡邊はま子 發賣以來、既に一年に垂々として追加註文が益々殖える一方と言ふ業界でも詳制のレコード！

地方綜合版

自轉車乗りご難

【永登浦】廿八日午前十一時廿分ごろ南京城驛前で京城方面に疾走中の仁川府金谷町五〇後藤信藏氏所有トラック(京七四七五)運轉手(こ)は折柄走つて來た京城府本町四〇八鄭甲成(こ)はの自轉車と正面衝突、鄭甲成は直ちに驛前の病院に入院手當中だが生命には別條なく約一週間の傷害を受けた

關釜間の貨客供水をさてどう切崩すか
輸送陣の劃期的改善を要望

【釜山】いよ〳〵年末年始の旅客洪水期が迫つて來た……現在ですへ朝鮮の滯貨三十萬トンといふに年末年頭を控へて殺到また殺到する夥しい貨物の山、旅客の波をどう捌くか…廿八日から山口市で關鮮鐵道局主催の旅貨打合會も開かれてゐるが輸送力は

景福丸九七八八人、三四八トン▲徳壽丸一、〇〇九人、二七八トン▲昌慶丸九十・八、二七八トン▲新羅丸四八人、一、三四五トン▲金剛丸一、七四六人、九六八トン▲興安丸一、七四六人、九六八トン

のほか關船一隻の貨物船が加はつただけ……これに對する過去十年間の貨客増加趨勢は昭和四年度を指數百として

年次	旅客	貨物
昭和四年	一〇〇	一〇〇
同五年	八八	八六
同六年	七九	六七
同七年	八三	六二
同八年	九七	八二
同九年	一〇四	九八
同十年	一〇七	一〇六
同十一年	一一八	一二八
同十二年	一三八	一八〇
同十三年	一八九	二四九

と激増して増加し更に本年に入つては同じく昭和四年の指數を百として

月次	旅客	貨物
一月	二三三	三九六
二月	一九三	四五四
三月	二六八	六〇一
四月	三一五	七二一
五月	三五一	七二七
六月	二〇五	五〇四
七月	二四七	五四九
八月	二四九	五二七
平均	二四三	五六〇

といふ恐ろしい數字を示し特に年末年頭は四月の旅客三一五、貨物七二一の指數を割ることはあるまい、この旅客輸送には大型船一隻の小型船二隻、貨物船二隻の折返し航航を極度に利用する他はないがそれも一時の彌縫策に過ぎず根本策としては鐵道省の大型連絡船新造促進とこれを繋止し得る岸壁の建設に努力すべきで廿八日の關門鐵道局總會に釜山商議から

關釜間の貨客が逐年激増の趨勢にあるので朝鮮總督府は鐵道省の運營に係る連絡船を就航せしめ以て大陸進出路線たる關釜間連絡輸送の劃期的改善を實現せられむことを要望す

と提案せられたのも當然の要望といへる

防諜に軍民一致
船長適宜の處置に感狀授與

【釜山】防諜に軍民一致の輝く美談…釜山府大橋通り昇龍汽船株式會社所屬第二永丸船長梁元實武氏が去る十五日全南濟州島を出帆して釜山に向け航行中、要塞地帶内の巨文島にさしかゝつた際、二等デッキから附近の島々を眺めながら海圖と照合せてゐる船客を發見、怪しいと睨んで釜山に入港するや否や要塞分隊に屆け出た、分隊から早速係員が急行右船客を取調べたところ馬山府の某有力者で去る昭和五年巨文島附近に沈没したイギリス汽船引揚作業に從事してゐる者と判明したが、船長のこのやうな行爲は軍民一致防諜に協力を叫ばれてゐる折柄誠に模範とするに足るものとして廿八日釜山要塞兵分隊では梁元船長に感狀を授與した

弟は十九で金牌賞
『改良牛馬車』と『便利速耕犂』兄弟揃つて特許權

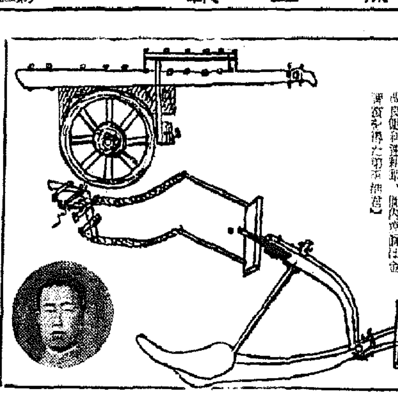

【挿畫は兄金炳磁君發明の改良牛馬車(上)と弟金炳浩君發明の改良便利速耕犂、圓内寫眞は金炳浩君】

【伊川】勤勞に精進する傍ら現在使用の農具の不便を感じて手をとり合つて改良に努を注いだ兄弟の研究の成果はみごと酬いられ兄は「改良牛馬車」を弟は「改良便利速耕犂」をと二度とも揃つて此種同時に特許權を得るに至つたといふ兄弟發明王の物語……伊川郡伊川面巖鳳里一八五の金貴九氏の長男炳磁君(こ)と次男炳浩君(こ)の兄弟は小學校を卒へたばかりで農耕援助、現在の農具の不便を痛感して何とか改良したいものだと兄弟揃つて研究の結果、なんと兄弟揃つて同時に特許權を下附された、兄金炳磁君の研究になる「改良牛馬車」は構造極めて耐久ながら坂道でも平地同樣楽々と運ぶ坂道における牛馬の勞を著しく減ずることが出來ると共に飼料を積むと牛馬が見えないので一見外觀上には小型トラックに似てゐる點がミソ、運搬界における革新的大發明である、また弟金炳浩君苦心の作「改良便利速耕犂」は從來の犂が牛の後脚と犂先の距離が遠いため人畜ともに非常に力が要した點に改良を加へると共に牛馬が既に耕された部分を通過しても耕者の運轉如何によつて未耕地を耕すことが出來るといふ特長があり、これは「新案特許第一五三三四號」とし特許權を下附されたが特に帝國發明協會から「發明獎勵上に貢獻し得る偉大の發明品なり」として表彰狀と共に名譽の金牌を授けられ、郷土をあげて賞讚の的となつてをり、内地の某有力會社からその權利の讓渡に對して交渉が盛んに行はれてゐる模樣である

木炭饑饉延安
他道流出が因

【延安】延安における木炭の饑饉は益々甚だしく延白郡内白川その他の小賣店にあるもの僅か三百俵であるがこれ位は一週日で賣切れとなりその後の補充は全然見込が立たぬ煉炭でこの冬空に不燃もない石炭も不十分薪も出ないと來てゐるので全く困つてゐる、これは地内山地帶や道内山地帶では相當の生産があるにも拘らず、これが地元に出廻りがないのは隣接道の公定價が高いため流出することが原因であるが、當局のこれに對する緊急な處置を要望する聲が切實に叫ばれてゐる

元山の番小屋火事

【元山】廿八日午後二時頃元山府内西通四丁目某鐵工所の番小屋から出火全燒して同十九分鎭火、原因は煙突の過熱で損害見積約一千圓

【寫眞は初府會】

光州顔合せ府會
副議長に岩橋氏當選
常議員や委員長をも選任

【光州】見ごと金的を射止めて輿望の府政參畫に一歩を進めた光州の三千議員初顔合せの府會は廿八日定刻より五十分おくれて午後一時五十分開會、開會前神社に參拜し會議室で晝食をした後府尹をはじめ新議員一同光州神社に參拜し、開會劈頭府尹は

府議選擧を無事に終へてこゝに初度の府會を開くことは誠に同慶に堪へない次第であります、今度の總選擧は六萬府民の要望を最も高き何れも立派な方ばかりが御當選された譯で私として衷心感激の意を表する次第であります、府當局と致しましても府制施行以來四ヶ年を閲し一層將來の進展、時局の重大性に鑑みここに努力を續けて來たのでありますが今や我光州府は市街地計畫令が施行され過去四ヶ年間に亘り諸般の都市的施設として公有水面の埋立、上水道の擴充、初等教育施設の擴充その他土木事業と共に更に一大躍進が豫想されるので、皆さんの御協力、御支持にまたなければならないと存じてゐます、以上は當面の概要に過ぎないのでありますが今後は山積されてゐる諸般の事業遂行につき切に各議員の御協力をお願ひ申して已まない次第であります

と挨拶、議員に對する挨拶を述べたいで臨時議長の推薦があつて一同起立して默禱を捧げ、二十名の中一名(岩橋勇氏)の議席番號抽選があつて後抽選で議席を定め、それ〳〵日程に入り議長に於て副議長の選擧方法を提出し五分間休憩の形式で協議會に入り、一時五十分再開、長谷川議員より指名推薦の議を提出一氏を當選し、投票を用ひず岩橋勇一氏副議長に當選し

不肖私が副議長として極めて重要な職責を擔つたことは、身に餘る光榮であり、本來なら辭退すべきところでありますが、一たん決定した以上、先輩議員の御指導を仰いで府民の代表として職責を盡したいと思ひます

と挨拶し、更に常任委員選擧となるや長谷川議員より指名推薦の動議を提出、滿場一致で可決、選ばれた常任委員五名菊池光興、内山重夫、鄭文顥氏らに指名推薦の動議を提出、常任委員長に鄭文顥氏を推して諒決、かくて三時十分散會した

防火打合せ

【光州】警防團では十二月一日防火デー實施方に付幹部を警察署に召集打合せを遂げた

百五十圓拾ふ

【咸興】咸興高女一年生朝六龍さん(こ)(合田里二〇一朝文俊氏次女)は廿七日午後三時半ごろ市場通りの途中新市場入口附近で中味の重い財布を拾ひその足で早速咸興署に屆出た、署員が開いてみると十圓札十五枚に一圓札、銀貨合せて百五十五圓六十五錢が入つてをり、持主は財布の中から出た名刺で道路里龍光玉さんと判つた、署では早速右本人を呼び出し朝さんの美行を傳へると共に落し物を渡すことになつた

病を押して任務を遂行
防空訓練に美談あり

【大邱】府内村上町金丸新治郎氏(こ)は防空訓練第四日の廿六日夜、警報下の消防後中、午後十一時ごろ腹痛に襲はれ一時人事不省におちいつたのにも拘らず、廿七日の午前三時ごろまで勤務に服し、更に午前九時當番勤務として病體を冒して出動したのを同僚の團員が知つて靜養するやうすゝめたが、任務の重大なのを痛感した金丸氏は諾かず、任務を果したのが一部に知れ一同は金丸氏の行動に感激してゐる

ボーナスは國債へ
平南道でも猛運動

【平壤】一日から展開される戰時經濟強調運動に對し平南道では通牒を各府、郡に通牒を發すると共に道廳に官公署、銀行、會社、各種團體等の代表者を招き竝に打合せ會を開き一路猛運動に入つたが近く支給される年末賞與に對し高率の國債の消化を期するため各官公署、銀行、會社、工場、商店、各種團體等ではその一部分を支那事變國債若くは貯蓄債券で支給し、または賃金、手當等の受給者をして國債、貯蓄に振向けしめるやう勸奬してゐる、支給標準は百圓以下は任意とし、二百五十圓以下は一割五分相當額以上、五百圓以下のものは二割相當額以上、一千圓以下は二割五分相當額以上、五千圓以下は三割五分相當額以上、五千圓を超えるものは四割五分相當額以上となつてをり、とくに股份總額方面は右の率を高めるやう勸奬してゐる

國債振當の賞與
多寡に應じて率を定め
忠南道からご布令

【大田】待望のボーナスはいよいよ來る十五日支給されるので、忠南道では、「銃後の實力は貯蓄から」のモットーの下に國債購入を奬勵して銃後貯蓄や國債消化に振向けさせるべく、各官公署にこれが實行方を慫慂するが、ボーナスに對する國債購入の振當率は左の通り

百圓以下一割以上▲二百圓一割五分▲五百圓二割▲千圓二割五分▲五千圓三割五分

一割節約へ
平南の石炭

【平壤】平南道内家庭用燃料は去年の實消費量より約二萬噸の燃料缺乏を見てゐるが、平壤鑛友會ではこれを見越し商工會議所、燃料對策委員會、平壤鑛業協會等と協議し燃料の二割を節約して補ふべく道當局の方面から節約を強調して來た、昭和十三年度中の道内燃料需給を見ると石炭が十七萬四千七百十六トン、煉炭が二萬六千二百四十三トンで計二十萬九百五十九トン、このうち家庭燃料に大約十萬トンが消費されてゐるが、本年の需給は九萬四千七百二十七噸で約一萬餘噸の不足を來すところである、しかし本年は特に國策にも順應し一般家庭に各方面で節約強調が叫ばれてゐて、前年に比べて約二十日間使用を遅らしてゐるので一割位の節約は出來てゐる、尚一般消費者がその日その日の燃料消費の短縮、無駄排除等に徹底的に呼應したならば殘る一割の節約は出來るものと豫想されてゐる

飛び込み自殺

【平壤】二十七日午前十一時半頃第二〇二列車が力浦—中和間京城起點二百四十四粁附近を進行中機關車目がけて飛び込み自殺を遂げた男があつた、右は中和郡天谷面鎮山里生れの鄭景洙(こ)で現住所も身寄りも持たない男で厭世の上の覺悟の自殺と見られてゐる

滿洲貨の締出し
平北で評定

【新義州】滿洲國幣流通禁止の前提工作としてこの一日から滿洲國幣の兌換期間を設定、道で指定の金融組合で兩替を始めることゝなり平北道ではこれが一般への宣傳徹底を期するとともに取扱ひの徹底をはかるため、廿八日午前十時から道會議室に道内各府、郡の關係官の參集を求め、打合せ會を遂げたが、この日本府から關係事務官、金融組合理事長その他關係者も參席、種々意見を交換して指令の徹底をはかつた、元來平安北道における滿洲國幣は約四百五十萬圓と推定されてをり咸北の二百萬圓と合すれば六百萬圓に達してをりその及ぼす影響は頗る大きく各方面では多大の關心を拂つてその成行を注視してゐる

伯國事情講演

【宣川】宣川小學校では二十七日午前十一時から同校講堂に拓務省委託株式會社ブラジル、アリアンサ移住地支配人日高弼彦氏を招きブラジル事情の講話を行ひ兒童に聽かせた

振り落され

【平壤】成川郡三德面仲萍洞(こ)は二十七日午後十時頃平壤驛發の上八五一列車で帰る途中順天驛構内で振り落され頭部その他に全治二週間の治療を要する傷を負うた

顔も上げ得ぬ傷兵
感激に藝も進まぬ慰問團員
第五回朝鮮軍事後援聯盟慰問團 團長 陸軍少將 二宮晋一

部隊慰問をしますには先づ勇士達の集りの前で十分か十五分位慰問の挨拶を述べます、それには出動以來の苦勞に對する感謝、殊に困難な地方で絶えず出動勤務にあつて時には極寒の缺乏から華華不足を食し、果ては大雪を踏むの苦に遭遇せられ常に兇暴な敵に對しては地形に阻まれ驚峻を犯し泥土を踏み越え歷史上未曾有の難を克服せられ、しかも

赫々 たる戰果の武勳を建てられたことは半島民衆の等しく感謝措く能はざる所でその辛勞と功績に對し衷心感謝と敬服の誠意を披瀝する所であります、今やその功勳により山西の天地も漸く治安の恢復を見んとしてをりますことは洵に同慶に堪へません、我等半島民衆の國民は内鮮一體、精神的訓練に努め一致協力銃後の強化實現を期しつゝあります、何卒十分安心せられて、一意聖戰の目的達成に邁進せられんことを望む

との趣旨を述べた後慰問に移るのでありますが、勇士達は何れも郷土の團體が眉宇の間に溢れて銃後に對する感謝が湧かれるのであります、慰問團は何物をも忘れ一刻入り三時間に亘る慰問は眞に

爆笑 と拍手の嵐でありました、そしてこの慰問團が終ると半島出身の勇士達に集合を願ひ、こゝで打ち解けた懇談會に移ります、先づ半島銃後の精神的總動員から始めて經濟界の狀況、團體の組織狀況及びこれが慰問等につき概要を説明して銃後鮮化の實相を認識して貰ひ、更に半島内軍事援護事業の進展狀況を説明して勇士達の安心を願ふのであります、續いて勇士諸士の奮戰心談や種々なる奮闘の功勳を聞き慰安會を終るのでありますが、この懇談會は頗る和やかな雰圍氣の裡にしてあつたと思ひます。

夕食 は大抵各部隊の勇士達と慰問團一行との會食です、この席上また色々と懇談をしますが、久し振りに郷里への時を忘れたこと又一同で元氣一杯の張り切り方です、隊長の話では慰問團が來るといふので前からビールも酒も樂しみに待つて前へて置いたのだといふことでしたが、酒の量に五、六杯で終り後は支那酒で埋め合せ、ビールと申しても一人に一本位のもので、これを目の當り見せられた私共は氣の毒さに涙が出ました、何日分か、何十日分か飲まずに貯めた酒がたつたこれだけ私共は盃をとる氣持になれませんでした、然し將兵一同は大滿足で極樂の境地に達せられたやうに見え、明日からまた大いに元氣が出ると申されました、何と

有難 いことではないでせうか、銃後の我々は大いに考へなければなりません、成金風を吹かせて奢侈の限りを盡してゐる者は宜しく慨すべきだと思ふのです、慰問は北京の病院をはじめ目的地の〇〇に着くまで或は汽車の中で、或は驛前の廣場で所では所を選ばず時さへあれば慰安會を開きました、殊に病院は殆んど慰問しました

目的地の〇〇に着いてからの本格的な慰問は九月十九日からでしたが恰度慰問には最適の時期であつたことは何よりでした、即ち部隊は六月以降平團の膨脹に加へて七月初旬より降り續く豪雨をものともせず

數回 に亘り行軍に未曾有の困苦と缺乏とを征服して九月上旬一先づ休戰狀態において一息つく間もなく、十月初旬の包圍殲滅戰を展開致しましたが、幸ひその中間の休養時期を利用されましたので部隊長の中には、寔によい時に來てくれた、今年一月以來は慰問を受けたこともなく又その時期もなかつたのだが今度の慰問を受けて寔に有難い、將兵一同の士氣も振ひ明日から又大いに元氣が出ることと思ふ、こんな山奥の危險な所によく來てくれた」と大へんな喜びやうで、慰問團としては更に一層の嬉しさと面目を施したやうに思ひ、慰問といふものがこんなに歡迎されるものかと自責を禁じ得なくなるのを覺えました

慰安 會は大概隊長と語り、また唄、舞踊、漫才の二回或は三回で、兵隊に窮乏への慰安といふやう、また歌謠の交代を忘ひ一名の漏れもないやうに注意するので、部隊の方でも滿足してくれ勇士達は大變な喜びと熱狂を以て歡迎してくれました、中でも野戰病院に入院中の戰傷病者を慰問した時は、重くて動けない人々は病院に頼んで一室に集めて貰ひ、五名でも十名でもこれ等室に氣の毒な人達を心から慰め、少しでも慰め樂しませてあげたいと心をこめて演藝を致したところ、皆々揃まつて謝意を表せさるの有樣で、中には見るに堪へ兼ねて

顔を 上げ得ない人さへ見受けました、兩手の無い人達も何となく身體が顫へて來る葉も咽ばり、藝も思ふやうに出來なかつたと申してをりました、私共も誠で胸が込み上げてくるのを兩手とも出來ず、その顔を立つて〳〵部隊に出てしまひました、私共の感想はどんな時でも決して忘れてはならぬとしみ〴〵思はれました

慰問十九日目の九月廿八日の朝五時頃でした、突如として數機の飛行機が襲來し、續いて砲聲を交へ、だん〳〵盛んになつて來て勇士達の足音が騷しくなりましたので、スハ敵の襲撃だと思ひましたが、却つて邪魔だと思ひまた團員には動搖させぬやう注意してあるので、何れ間もなく撃退せられることと信じて落着いて居りますと、一時間餘りで段々銃聲も

沈靜 に向ひ、再び元の靜寂に歸りました、早速部隊長に伺ふと「今朝宿營地の北方近くに約一大隊の敵が前進して來て砲聲を挑みましたが、直ぐ撃退しました、殘念なことに兵一名胸部に貫通銃創を受けました」誠に不運、兵で可愛さうなことをしました」とのことで、何とも氣の毒に思ひ直ちに早速病院に見舞を述べて歸りましたが、その後どうなつたことかと今もなほ氣にかゝります

さてこの日(九月廿八日)は敵前約二里を隔る〇〇村を慰問する日でした、この村は敵前數百米で敵の部落に出ては撃々敵が出擊する所ですし、殊に砲擊地點にもあつた前後でもありますので部隊長は心配されてやめてはとの注意もありましたが、一同は「これしきのことにへこたれてはならぬ

是非 共行く、でないと此部隊長の心遣ひで警戒を嚴重にせられ前後のみでなく左右、側へも一分隊位の警戒兵を配置せられ、緊張裡に我共は輕裝車で、男共は徒歩で勇々として進軍しましたが、何のこともなく着きました

この村は去る九月六日約一ケ師の敵に包圍せられ歩兵一中隊と機關銃一小隊の小部隊で沈着よく敵を數十米の近距離に引き寄せて一擊に殲滅的射擊を浴びせ村の東端一方面だけでも敵の遺棄死體六百を算したといふ未だ生々しい戰場で、大部分の死體は懇ろに埋葬され百人塚が建てられて

供へ てありましたが、死體が手が屆かずそのまゝになつてゐるのもありました、敵ながら國に殉じた者共を尊敬して懇ろに弔つてやるといふ心持は床しい大和武士の神聖な表現で誠に感激措く能はざるものがありました、午後一時から勤務兵を交代して慰安會を開きましたが、流石に最前線のこととて勇士達の歡喜は例ふるものなく、大變滿足の有樣が見受けられ、一同南に來た甲斐があつたと思ひました(つゞく)

第一線皇軍慰問を終へて (三)

祝咸南京日發展

元山府 丸元穀物協會

元山府海岸通 藤岡材木店 藤岡喜一郎

製鹽・魚肥製造・海陸運送業 韓君弼 元山府海岸通六

元山府 大村商店 大村鎌次郎

元山府 朝鮮第二區機船底曳網漁業水産組合

朝鮮漁業水産第一區潜水器組合 元山府春日町 組合長 若石汐丸 理事 幸之助 菊八

元山府仲町 御旅館 三吉野 電話四三番

元山府春日町 北鮮石油販賣同業組合 北鮮重油販賣同業組合

趣味と學藝

田川秀峰氏筆

姓氏と内鮮關係【4】

總督府における講演速記

文學博士 金澤庄三郎

…都良香といふ人は有名な漢學者ですから御承知だらうと思ひます。普通「ミヤコノヨシカ」と讀みますが、本當は「ミヤコ」でなくトと讀むのださうです。都といふ所に生れた人です。後に「ミヤコ」と名のりましたが、又初めは良香でなく言道といふ名であつた。その…が…姓が來た時にその…になつた。併しどうも言道では具合が惡いといふので改めた。何故かといふと、都には「みやこ」といふ意味と、もう一つ「美しい」といふ意味がある。それで都と一緒するやうにしたいといふので、特にお上へ申請して都良香と名を改めたといふことが記錄に載つてをります。

また西洋の人が支那に行きますと、宣教師でも技術者でも大抵支那風の漢字の三字名にします。明の萬曆の時分にイタリーの宣教師のマテオ・リツチといふ人が渡つて來てをりますが、この人は利馬竇といふ支那名に改めてをります。西洋は名を先に、姓を後に呼びますから利は用になつてをりますが、かういふ支那風の名にしてをるのであります。支那では外國の人にどういふ姓を與へてをるかと申しますと、これは漢の時代の人ですが、安清とか竺法護、支讖といふ外國人があつた。この名を御覽になると分りますが、一目してそれが何處の國の人か分るやうになつてをります。安といふのはペルシヤ人です。ペルシヤの昔にヤルサツタといふ王朝があつた。それを支那では安息といふ字で書いてゐた。それで安清とあればこれはペルシヤ人だといふことが直ぐ分る。次の竺法護は、天竺から來た人であります。それから支讖といふのはこれは月支人、即ち中央アジアの人です。それからずつと時代は下りますが、蒲壽庚といふ人は支那の役人をして、廣東地方では非常に勢力のあつた役人ですが、この人はアラビヤ人です。之はアビユといふアラビヤ語の發音を取つたものです。蒲姓の人は皆アラビヤ人であります。かういふ風に支那では外國から歸化して來た人で、支那姓を名乘る場合には、その本國、家族が一目して分るやうになつてをります。併し特別に功勞のあつた人には支那姓を與へてをる。同じ安息人でもこれは唐の代の人ですが李元諒といふ人は元は安姓であつたのですが、この人は西蕃征伐に勳功があつたので、唐の王室が李姓であつたところから、その姓を貰つて李姓になつたのであります。併しかういふのは特例であります。丁度德川氏の姓は松平でありますが、それで諸大名が功を建てた際に、その松平といふ字を頂いて命名した。例へば伊豫の松山、會津の若松城といふ風に……話の趣きは少し違ひますが支那では功勞のあつた外國人には特に支那姓を與へた。以上お話したことは朝鮮と少しも關係のないことでありますから、これから朝鮮のお話を少し致したいと思ひます。

京都にて

吉井勇

どうやら京都に落ちつきさうです。そのうち朝鮮へも是非ゆきたいとおもつてゐ

宋政勳氏歸る

中支從軍畫家

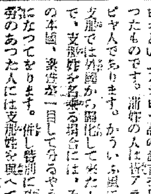

昨年秋中支派遣軍に從軍の半島出身の畫家宋政勳氏はその後武漢三鎭攻略以來南昌、襄陽新堤、江北、京漢線方面の第一線に從ひ、硝煙彈雨の中に貴ざに激烈なる戰闘を寫生し、また野戰病院その他で戰傷勇士を慰め、更に宣撫工作にも乘出すなど將兵と共に辛酸を嘗むること一年、この程支那派遣軍總司令部馬淵報道部長の慰勞文を携へて歸鮮、廿七日本社を訪問したが、その畫作は數百枚に上る尨大なもので何れ近くこれを整理して戰線一年報告展覽會を開くはずである【寫眞は宋政勳氏】

不連續線

乘客心得

京城における電車の混雜は沙汰の限りである。然し混雜と云ふよりも混亂といふ方がよい。

このことについては、既に大きい問題になつて、當局の方でも對策を講じつゝあるやうである。

しかし、このことは府民各自の問題でも、當面に徹底的に對處して行かねばならぬ問題だと思ふ。

出入口に立たぬことは勿論、吊革を一人で二つも占領せぬこと、座席に斜に腰かけて、空席を詰めぬこと、奥へ奥へとつめて行つて、出るのは前からときめること等、等、等、混雜を防ぐ方法はいくらでもある。

殊に、この寒空に向つて、外套着用で乘客が殖えてからといふものは、そのポケツトへ兩手を突つ込んだまゝ、悠然と席を占めてゐる者を見受けるが、此いはお互ひ樣である。立つてゐる場合は別として、腰かける時に、兩手をポケツトに入れるためには、それだけ肘が張ることになつて、三人掛けるべき座席に二人しか掛けられないことになる。

何でもないといふ勿れ。肘を張つた四十人の乘客が、その兩手をポケツトから出してさへすれば、六十人が腰かけられるのである。

世の中を住みよくすることの一つは、まづ電車からといひ得る。

京城日報學藝部長 寺田瑛著

"街の不連續線" 第五版に着手

（四六判三百二十頁 定價金一圓 送料金十二錢）

京城日報讀物陣の愛嬌者「不連續線」は皮肉と諷刺と諧謔に富み、全鮮的にファンを有して居りますが、それが今度『街の不連續線』と題して京城雜筆社より刊行されました。緊張の中にも笑ひを忘れぬ銃後國民の好讀物として、また戰線への慰問品としても歡迎され、發行旬日にして四版を賣り盡し既に第五版に着手しましたが、鮮内の京城日報各支局及び販賣店でも扱つて居りますから、どし／＼御注文下さい

京城日報社

中田弘二主演

歸還作品決定

日活多摩川では中田弘二の歸還を機に現在までの優秀勇士話出演で記錄映畫を撮ると決定、…岡莊八原作『建設者の歌』を島田監督が脚色した『花の咲く港』と改題し潤澤な豫算で着手する事となつた。中心となるべき配役は中田弘二、轟夕起子、佐々木正義、松原興夫、鳴海雅巳、小杉勇、轟夕起子の顔觸出演といふ豪華配役である

新人草島競子

新興で大抜擢

新興東京の濁流映畫第四作千葉泰樹演出『男は度胸』には最初配役を豫定されてゐた川路ふみ子の役に、時ために是非出演したいとの申出でにより一躍新顔草島競子が出演せしめることに決定、なほ同映畫ヒロイン富士子の役には草島競子が抜く一本立ちスタアとして出演することになつた 草島は本年春『若き日の歡喜』にデヴュー出演以來數本の作品に出演をつゞけ最近では『横顏』『女學生と兵隊』『宣戰三人娘』等の大作に目覺しき好技を續け、曩に本年度から山路、逢初、美鳩、滿山と肩を並べるに至つた

カツトの世界的記錄

"風と共に去りぬ"の御難

メトロの問題作『風と共に去りぬ』は撮影開始以來主役その他の問題で大騷ぎを起し、一時はその完成が危ぶまれてゐた程だつたが最近漸くその撮影を終つていざ試寫して見ると、そのフイルムの長さが驚くべきことには十六萬呎もあり、これがため映寫時間實に卅一時間といふ長大さで又々問題を惹起してしまつた

そこで問題作でもあり、因難に迫ることは明白だから、實際問題としてかゝる長大さでは何んともならぬので、遂に公開なフイルムを犧牲に振ることに定め、全長十六萬呎のフイルムを二萬四千呎にカツトすることにして映寫時間三時間廿六分と言ふ縮時間にしてしまつた

間奏楽

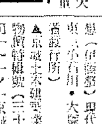

日活京都の阪田定太郎君督のメガホンに依る『三代男』は長谷川一夫、ロケーション、即ち筏師ラインに拔する尾上菊太郎はじめ總勢數十名で夜流しの快な場面を撮影したが、地元の本職の夜乘りそこのけの放れ業、殊に夜乘りは板についたもので誰かと旋から『俳優をやめて夜乘りになつた方がいゝ』に菊太郎思はずも微苦笑

新刊紹介

▲家庭食事讀本（綠旗聯盟婦人部編）小册子ながら本書は一般家庭生活の食事及び小學生兒童の食生活を主として、食物に關する問題全般にまで及んでゐる。こゝに取上げられた事項の一つ／＼はすべて我々日常生活に緊密いものばかりで實際の家庭生活から割出した國語研究をもととしてゐるが、節米運動、食糧國策の再檢討の叫ばれるのとき家庭生活の合理化からいつても本書の如きは極めて有益なる著書といはねばなるまい（八十錢・京城府初音町二〇〇・綠旗聯盟）

▲伊太利語基礎千五百語（大學書林語學文庫の一篇で、東京外語教授寺田三郎氏の校閲を經て、單語を嚴選し、最も基本的な千五百語を集めてゐる。單語は總て發音記號を附し、附錄は文法一覽表その他（七十錢・東京牛込・大學書林）

▲病院船（大嶽康子著）著者は赤十字看護婦として崇高なる使命の下に、この眞面な連作を成し遂げた、一篇を流れる切實な愛情はまさに人道の戰士の眞面なルポルタージュである。東京・小石川・雜司ケ谷町一一七女子文苑社

▲話法の助動詞（大學書林文庫の一篇 田邊三郎著）大學書林文庫の一篇で、獨逸語中最もむづかしい話法の助動詞について述べ、用法を…なく論述してゐる、文法研究者の好參考書（三十錢、東京牛込、大學書林）

▲シルレル詩抄（大學書林文庫の一篇 田邊次郎譯）大學書林文庫のシルレルの名詩十五篇を譯註したもので、詩情に浸り乍ら樂しみつゝ語學を學び得る中級むきの好參考書（三十錢、東京牛込、大學書林）

▲俳句研究（十二月號）昭和十四年百選俳句集（六十五錢、東京・芝・新橋・七ノ十二、改造社）

▲時の美術（十一月號）大衆美術雜誌、文展號（卅五錢、東京・淀橋柏木一ノ一二八、日本畫論協會）

▲少女倶樂部（十二月號）本社小學生新聞で募集した、全鮮總督賞小學生綴方で一席となつた授業料…作文大募集、本庄繁先生出題の全國兒童作文入選發表、みなさんの評判な小說、太平洋艦隊（海野十三）模型飛行機懸賞あり（五十錢・東京・小石川・音羽・講談社）

▲婦人倶樂部（十二月號）片岡鐵兵、武田麟太郎兩氏の『婦人の教養と結婚問題の座談會』チフス菌事件鹽瀬菊子さんの辯護に立ちて元京都帝大瀧川教授が批判と警告を發表、この外國物と縫物の二大附錄付六十錢（東京・小石川・音羽、講談社）

▲家の光（十二月號）（時報）明年畫必增產の營團手入法（三十五錢、東京・京橋・銀座、西一ノ…）

▲新中國（七、八兩月合併號）徽省國民政府請公及西南北當局興父老兄弟書（汪兆銘）…（大津一角…）

▲舞台（十一月號）岡本綺堂創刊…

▲同盟美術（創刊號）秋季展覽會號…

▲文學者（十一月號）…についての感想（伊藤整）現代作家論（五十錢・東京・小石川・大塚窪町二四・文學者發行所）

▲京城土木建築業協會會報（十一月號）物價特輯號（三十錢、京城長谷川町一一ノ一、京城土木建築業協會）

▲支那時報（十一月號）新中央政府と重慶政府（五十錢、東京、麴町六番町一ノ二、支那時報社）

▲東亞（十一月號）保健療養雜誌（十五錢、…）

▲朝鮮遞信（十一月號）（京城光化門通遞信局內、朝鮮遞信協會）

學藝だより

◇鮮人詠歌會 十一月三十日午後一時から京城本町二ノ二三、樋本榮代子氏宅で開催、詠草一首持參のこと

◇鶴王歌會 十二月三日午後一時から丁字屋五階社交室で開催、詠草一首持參のこと

◇みすゞ會例會 十二月七日（木）午後一時から與那ポアグランにて、詠草は五日迄に大島町三三守水遙子宛送附のこと

今晩のラヂオ

六時音樂園（大）▲六時二五分ラヂオの話（東）日本放送協會技術局調査部長白東松▲七時三十分國民歌謠（東）夕旅愁〃關種子▲七時四十分ひと日送りぬ（東）狩山杉作▲八時二十分將軍壕に死す（大）▲九時汽車ポ來る（東）關口次郎

假題 蘆雁（紙本 尺七） 川合玉堂

一流大家日本畫展出品

本社主催 來月三越

醫家の手記より【2】

―結核を縱橫に打診する―

許 逹（醫學博士・城大醫學部講師）

かく申すと結核は不治の病氣だともう人力にては如何ともし難いものだと認められる方もあるかも知らないが、それは少し早まつた話である。

人體内に潜り込んだ結核菌を、直接に射落す樣な藥品も血清も未だ發明されてゐないとはいへ、吾等の持つて生れた身體の抵抗力を高めて、間接に結核菌を退治しようとする試みは多々あり、又これが或る程度まで成功してゐる。即ち結核は各自が適當なる療養方法を選らず親切なお醫者樣に合理的な手當を受けたら癒り得る病氣にさへなつた。換言すれば結核は恐るべき病氣だが、決して怖れる必要はない。

最近漸く問題化して來た結核撲滅運動もその骨子は實にこの間題的な結核療養法にあるのである。

然らば、この恐るべき結核は如何にして豫防し撲滅するか？。これには結核療養所、健康相談所等の衞生施設の完備が何よりの急務であることは多數を要しないが、當方一般民衆の結核に對する正しき認識と注意とが缺けてゐたならば如何に衞生施設が完備してゐてもこれが、完璧を期することは困難である。

先年東京市衞生試驗所に勤務中に、私が東京市內の道路上から集めた塵埃について檢査した成績によると、大體六十一坪に一個の割合に喀痰が散在してをり、之等喀痰の三分までが結核菌を含んでゐたさうである。一人が吐き出した一個の喀痰の中には何億といふ多數の結核菌が包まれてをり、これが痰の乾燥するにつれて塵埃と共に飛散して、吾等の鼻腔を通ふことを考へると實に戰慄の外はない。

斯樣に道路の上で、電車、汽車、等の乘物の中で、人の雜沓する劇場等で、自分が結核なる事を意識しないで、所構はず結核菌の撒き散しを行ふ樣では、如何に當局が躍起となつても勞多くして效少き結果に終る。

逆にこれら施設にかくる所があるとしても、國民各自の認識と反省とがあれば充分撲滅の實を擧げ得る。要は當局の徹一層の獻身と國民一般の認識と豫防知識の普及とが緊要である。

結核豫防は結局國民の日常生活それ自身の中にあるといふ。即ち醫師は臭日同者に徹底診斷を勵行しろ、生活を改善し、陽光、換氣に氣を付けろ、凡ての環境を衞生的にし、痰壺も設置せねばならないといふ。また患者に向つては安靜を保ち、新鮮な空氣を呼吸し、合理的な榮養生活を行ひ、日光を浴びるやうに勸める。

實に結核といふ病氣は貧乏人の病氣であると、決して思つてはならない病氣である。中産階級の人でも、家族に一人の結核患者を出せば、結局その治療費のため破産の憂目に遭はねばならないといふのである。

安靜、空氣、日光、榮養一誠に結構なお話ではあるが、之を知つてゐて出來ない人が結核患者の中には幾人あるか考へて見たことがあるであらうか？否、療法を切に必要とする患者がその日／＼のパンを得るために、朝早くから工場へ、職場へと驅り立てられてゐることを目擊しても、あの定り文句を述べる勇氣があるであらうか。

この素晴らしい藥効

快い鎭痛
速い止血
強い殺菌

切傷、火傷に
不意の切傷、火傷にはアースタムは御圖です
一家に一個、是非必要です。

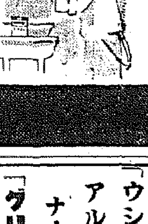
髭剃後に
カミソリ負や黴菌の侵入を防ぎ肌荒りの快適さは一度使つたら忘れられぬ。

特効
切傷、すり傷、火傷
痔疾、靴づれ、毒虫
肩コリ、筋肉疲、歯痛
鼻カゼ、肌荒、髭剃後

鎭痛と消炎の快適な藥効と強い殺菌力で素早く効く！

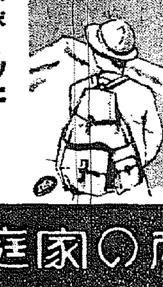
スポーツに
すり傷・筋肉つかれにアースタムの素早い藥効で直ぐお手當下さい

慰問袋に
毒虫・靴ずれ等に一番よく効くアースタムは心ある贈物として、戰地の勇士たちに喜ばれます。

定價 二〇 三〇 六〇 一、二〇

國産の家庭藥

アースタム

殺虫劑アース本舗 株式會社木村製藥所

日本共立火災

電話本局 1566番 1658番

「ウシロニ アルモノ ナーニ」
「グリコデセウ」

大阪商船出帆

內鮮優秀連絡船
○北鮮門司敦賀急行 …
羅津雄基… 清津…
永興丸 十二月二日
北鮮遞觀… 河南丸 十一月卅日
清津出帆 …
大連丸 …
大阪商船株式會社 京城支店

嶋谷汽船定期出帆

朝鮮總督府命令航路
朝鮮、北海道、大連間
仁川出帆 代理店 …
玄海丸 十一月廿八日
…
嶋谷汽船株式會社

朝鮮專賣局製 官 蔘精
（主効）胃腸病 食慾不振・冷え症 産後衰弱・婦人病 糖尿病・皮膚病 痔・火傷・切傷
各藥店百貨店にあり
蔘精元賣捌 株式會社

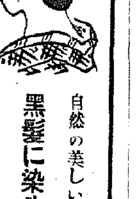
自然の美しい黒髪に染まる
白毛 赤毛 染
粉末一品 クロカミ（水で溶くだけで染まる）
特長
一、藥は一品、水で溶くだけで染まる
一、毛髪を細かに痛めず永くはげぬ
一、分けて使用が出來、便利でお徳用
定價 金武拾五錢
製造元 日本染毛研究所
朝鮮總代理店 株式會社 新井藥房

京城府黄金町三丁目永樂町通り
內科 小兒科 レントゲン科
本田病院
院長 醫學博士 本田建義
入院隨意
院長ノ往診ハ午前中ニ御申込ミヲ願ヒマス
電話本局（2）二四四三・三四四二

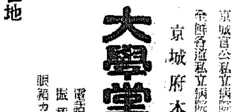
皆さまのメガネ店
京城帝大醫學部 京城醫專 京城府立病院眼科 御指定
京城府本町二丁目
大學堂眼鏡店
電話本局（2）二三七五番 振替京城一一二九番
眼鏡カタログ進呈（要三錢）
△支店所在地 平壤府本町六 大學堂眼鏡店
御願ひ！ 弊店の名義を騙り地方行商する奸商あり 右に惑はされざる樣特に御注意の程御願申上候

醫學博士 二宮亮吉
産科 婦人科
二宮病院
入院隨意
京城府壽町
電本一二〇一番

保冷 保温 斷熱 防音 材料販賣 工事請負
湯澤商店工事部
京城府古市町四三番地
電話本局四七七・六三四七

面白イ程捕レル雀捕用
カスミ網
普二間 一圓三十錢
同三間 三圓四十錢
同四間 四圓四十錢
同五間 五圓五十錢
其他兎網釣道具
京城永樂町二丁目 吉備商會
電話本局（2）五七五八番
御申込次第カタログ送呈

堀部安兵衛 (122)

一龍齋貞山(演) 矢島健三(畫)

上杉屋敷(一)

安兵衛は翌日も亦早くからやつて参りました、何て馴染になると云ふものは早いもので四五日經つ中に門番とも懇意になり、その内に御家中の子供衆が桃の一つも貰ひに來るときつと澤山おまけをやるのでサア評判になつて家中の子供許りではございません、大部屋に居る仲間が出入りに桃を少し持つて行くが安兵衛、見て見ぬ振りをしてゐます。これが金儲けの爲の商賣なら默つては居られませんが、上杉家の様子を探るのが目的ですから、態とボンヤリとして、持つて行くのを見ながら、何とも云はずに持たして還るやうに致します、仲間でも人の惡い者ばかりもございません、中には安兵衛と懇意になり、此間の桃の錢だと二百のものを持たして還るやうに致しますが故に等節に懇意が殖えました、安兵衛は水桶手籠となつて毎日上杉屋敷の辻番屋へ腰を下して商ひをしてをります中に段々仲間部屋とも懇意になつて、中にも作助といふ仲間があります して是は上杉の者でございます 或る日の事、

作「オー安公お前は仕合の宜い奴だ、安兵衛さんから聞いたら上杉の木更津だといふぢやないか、それは本當かへ」

安「へー私は木更津でございます」

作「私ア上總の久留里で木更津は能く行つたが木更津は何處だエ」

安「濱方でございます」

作「然うか濱方と云ひやア却々陽氣な所だ、何うしてお前そんな顔になつたのだ、怪我でもしたのか」

安「私ア酒が嗜みで、呑むとだらしが無い質で、恰度五年前の事でしたが、濱祝ひの時に呑んでぐでんぐでんに酔ひ潰れお前さん畑の中へ顔を突込んで眠て了つたのです、それをまた人が知らずに居たと見えて二時間も寝てゐたから堪らねえ、此んな繪看板のやうな顔になつて了つた、火傷しない前は作さんお前に見せたかつた、色は白く目鼻立ちは宜し、これでも木更津では、乃公の事を濱平と云つたものだつた、女ツ子はベタ惚れだものだ」

作「馬鹿にするない、幾ら火傷をしても醜まで崩れるもんでねえ、お前さんなんざア顔が惡いのを幾いたのだから腹ぁ所はねえ」

安「ひどいことをいふ作さん、お前の顔だつて然んなに宜いといふ訳でもねえぜ」

作「顔のことはモウ止さう、時に安公、宜い塩梅に部屋頭へ話をして置いたから、明日から桃や何やかや大部屋へ賣りに來い、つても宜いぜ」

安「それは有難うございます、かうしてゐるより部屋へでも行つて商ひをすりやアどんなに宜いか知れません、御門番の附届けはどの位したら宜う御座いませうか」

作「然うよ二升も持つてきねえ」

安「それで宜うございませうか」

作「宜いとも部屋頭の方から一寸話をして置くから然うしねえ」

といはれて安兵衛腹中に喜び、上杉へ出入をしてゐる中には實地も分ると思ひ、その翌日より部屋へ商ひに通ひまして、馬と馬鹿になり、人の機嫌ひにされるのを宜い事にして出入を致して居ります。併し此處に三月ばかり出入りを致して居りましたが、中々様子も分らず、安兵衛も是れでは折角上杉家へ出入をした甲斐がない、何んとかして邸中の者に對しても、土産が欲しいものと思つて居りました、一日御門の辻番所へ出てパクリ／＼煙草を吹んで居りますと新しい法被を着て、一杯機嫌で歸りましたのは作助でございます。

安「作さん、大層御機嫌だね」

作「アゝ安公か、お前に遇ひてえと思つて來たんだ、此間借りた二分だ、サア返すぜ」

と、懷から十兩ばかり金を出し、その金の中から二分安兵衛へ返しました。

朝鮮郵船仁川定期出帆

(乘客貨物 △印ハ御客御斷リ 名古屋、清水、京濱行)

●阪神行	興東丸	十一月三十日
	定州丸	十一月三十日
●青島直行		十二月
	平安丸	六日 十六日 廿六日
	釜山丸	一日 十一日 廿一日
	直等十二圓 特等二十四圓	
●上海行 群山、釜山經由	慶安丸	十二月三日
	直等十八圓 特等三十八圓	
●歐米印度濠洲其他海外各港		
●臺灣行	日本郵船	

沿岸航路出帆豫定
海州線隔日出帆 一柚浦線毎日出帆
西湖線隔日出帆 一天富線月六回
朝鮮郵船、日本郵船仁川代理店
朝鮮運送仁川支店 代表電話二四一〇番

秋の抜毛

冬に持越すと薄毛になります

手遲れにならぬやう速に手當致しませう

秋も更けて朝夕冷風が身に染み、人生の凋落を思はせるやうな恐ろしい秋の抜毛が目立つて多くなる時期に入りました。秋の抜毛を當面の事のやうに輕く考へて氣に留めぬ方がありますが、放任するとそのまゝ新毛が發生しないで薄毛になつてしまふ場合が隨分あります。秋の抜毛は夏の發汗で頭皮の榮養が衰へて困る事と、汗や汚れの不衛生が積つて、頭皮粘膜を害し毛根を萎縮させるのが原因であります。

廿代の中年期の方の抜毛です。青少年期は抜毛してもすぐ新毛が發生して、これを補ひますが、中年期は發育力が極めて弱いため、一旦抜毛すると新毛が仲々發生せぬ場合がありますから殊に注意が大切です。

この恐ろしい抜毛の豫防としては毛根を常に清潔にして、積極的に發毛を促進させるやう常に頭皮粘膜に榮養(養毛劑)を補給し、フケの發生を防ぐのが先決條件です。それには日常良質の養毛劑を使用することであります。しかし養毛劑も數多く、有害不純物等を含有するものもあつて、却つて頭皮粘膜を傷め、抜毛の原因となつたりすることもあります。養毛劑モデナは最新醫學に基く養毛劑を主劑として配劑し、顕著な保健成分を主とした、多年の臨床實驗に依つてその効力を確認されたものですから、どなたも安心して御使用が出來ます。

フケ・痒ミは抜毛の前觸れ

まづフケ・痒ミを一時的にかけず自分はフケ性だからとガリ／＼掻いて平氣で居る方がありますが、これは自然と共に不愉快なばかりでなく、抜毛・禿頭の前觸れとも云ふべきものですから速に防止せねばなりません。フケと痒ミは手當一つで必ず止るものです。

廿代の抜毛

特に注意しなければならぬのは、

フケと抜毛を完全に防止

[illegible] 井 正一

氏になると恐ろしい頭禿抜毛が多くその上、頭の烈しい痒みに堪まらず、執務中にガリ／＼掻くと頭の上へパラ／＼とフケが白くつもります。また櫛で梳く度に五十本六十本と抜毛して、段々頭髪が淋しくなつて行くので恐ろしく思つてゐました。大體がフケ性で、いつも人に頭髪の脂が注意される位にフケが多いので、その事が原因ではないかと考へましたので、それからいろ／＼に手當をしましたがフケや抜毛に依然として變りなく効果が認められませんでした。處が同僚T氏から薦められたと思つてモデナを使用して見ましたが、大した期待も持ちませんで使用して見ましたが、僅の日數でさしものフケがピタリ止つたことゝ、抜毛の數が少くなつたことに驚きました。それからは改めて衛生にも注意し、毎朝欠かさずモデナを使用してをりますので、抜毛もほとんどなくなりさつぱりした氣分になりました。

一時は三十代のこの若さでと不安な氣持でをりましたがモデナの御蔭で明るくなりました。

偉大な効果と素晴しい香り

なベーラムやフケ取香水などを使用して見ましたが、一時的にすつかり明るくなりました。

養毛劑モデナをふだんから使用してゐますと、フケや痒みが忘れられるのみでなく、抜毛が防止されて、薄毛や禿の豫防としてこんな簡便で効果的な方法は他にありません。その上モデナは舶來の高級香水にも勝る高雅な芳香をもつてゐますので一度つけると二、三日はその香りが消えず、氣分が爽快になるばかりでなく、床しい感じを人に與へ頭髪香水としても理想的のものです。

そしてモデナをくり返し使用してゐるうちに、毛根へ充分に榮養が補給されて抜毛の防止と同時に新毛の發生も促進され、いつも頭髪を

た豊麗な頭髪を維持することが出來ます。

定價は小瓶一圓五十錢、大瓶二圓五十錢、特大瓶六圓、全國のデパート、藥店、化粧品店、有名美容院にありますが、品切れの節は直接本舗へ御申込下さい 送料は内地十五錢領土四十五錢

本舗 馬原工業所 東京市下谷區竹町一二一 振替東京七〇九〇〇番

養毛劑モデナ

偉大な進歩!!

急性.慢性 淋疾 に

今日臨床醫學界に提供された藥物中・二基スルフォンアミド製劑程偉大なる効果を收めつゝあるものはない。

即ち淋疾はもとより、凡ゆる化膿性疾患を初め、近時女性淋疾の治療にも男子同様の効績を讃えられ、其他外科手術の前後に應用して著しく治療期間を短縮する等その多角的効果の如何に卓越せるかは續々發表される著名臨牀家の報告に見るも明かである。

デセプタールは内服による短期治療の確立を齎す、二基スルフォンアミド製劑中の最も定評ある國際的標準品にして本劑の品質は、その最高純度を證明すべき溶融點一九四度を保持し、從つて殆んど副作用なく而かも例外なき高率の治驗成績を示してゐる。

最近各大學、大病院の泌尿器科領域より相次いで發表された淋疾に對するデセプタールの効果を見るに……其の急性と慢性とを問はず未だ嘗つて見ざる一〇〇%に近き好成績を擧げ得たと報告されてゐる。

尚ほ女性淋疾による白帶下、或は大腸菌其他の混合感染による白帶下、に對してはデセプタール錠の驚異的偉力を最も發揮するものとして使用醫家より幾多感謝の辭を寄せらる。

☆適應症☆
淋病、膀胱炎
淋毒性關節炎
女性淋疾、白帶下
子宮内膜炎、丹毒
面疔、扁桃腺炎
中耳炎、齒槽膿漏
其他化膿性疾患

價格低廉
二〇錠──三、五〇
一〇〇錠──一五、〇〇
外に粉末、注射藥あり。

(一錠は〇・五瓦)

デセプタール錠

二基スルフォンアミド製劑の國際的最高化學療法劑

D-3

有名藥店及びデパートにあり。

代理店 東京本町 株式會社 小西新兵衛商店 大阪道修町 合名會社 [illegible]

製造發賣 東京市日本橋區本町一丁目 中外新藥商會 (説明書、文献贈呈)

祝全南京日發展

麗水郡
麗水郡農會
職員一同

巨文島漁業組合

玉井漁業組合

麗水邑事務所

麗水漁業組合

突山漁業組合

京城府岡崎町七番地 野崎肛門科 入院隨意 院長 野崎愿 電話二九九〇

櫻正宗 芳醇なる口當り 明朗な醉心地 宮内省御用達 山邑酒造株式會社

武田産婦人科病院 新學期四月・十月 武田産婆學講習所 京城府長谷川町(朝鮮銀行横) 醫學博士 武田正房 電話本局(2)四五四五番 ㊀一三七一番

パピリオクレム 古い製法によるバニシングは硬い。新しい製法によるバニシングは柔かい。 肌荒れ性の方のA普通バニシングの方にC(男小供も) バニシング各68錢・C白粉下90錢

養鷄及家畜飼料 京城府古市町 電話本局五四二番 澤浦精米所飼料部

内科 胃腸病 小兒科 腦神經科 京城本町四丁目一五五 北島醫院 電話本局②三三七四番

朝鮮信託 信託業務案内 ○不動産信託 ○金錢信託 ○有價證券信託 ○其他一般信託 本店 京城府南大門通二 支店 群山、釜山、木浦、平壤、大邱、咸興 營業案内贈呈

仁丹型体温計 朝鮮總督府專賣品 海外五十余國へ進出

水化粧の林檎 メロール ローション 林檎から抽出した皮膚の榮養素に、米糠中の「フイチン」を配した新創の化粧料 婦人用(赤函) ¥.80 紳士用(黒函) ¥1.20 發賣元・東京 丸善 全國有名藥店・化粧品店・百貨店にあり

家庭で揃って湯治! 一浴眞から温まる 家庭の温泉 六一〇ハップ 神經痛 リウマチ 婦人病 冷え症 ひふ病

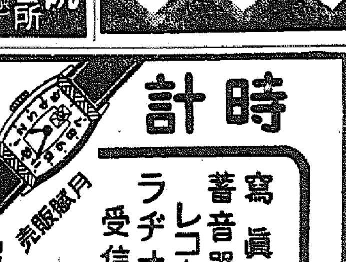

時計 寫眞機 蓄音器 レコード ラヂオ受信機 月賦販賣 カタログ呈上 コロムビアカメラ發賣元 明時堂

内科 レントゲン科 院長 醫學博士 織田正德 入院完備病室 織田病院 京城府花園町(本町四丁目電車停留所) 電話本局(2)長三二四九番

内科一般 特ニ呼吸器、心臓、胃腸、神經諸病、レントゲン科 佐藤内科 病室完備 院長 醫學博士 佐藤小五郎 京城永樂町 電話本局五八八四

灘銘酒 多聞 發賣元京城 木下商店出張所 電話本局② 二六二一 三七五二

内科 小兒科 レントゲン科 京城府若草町大通リ府営横入新館 今村病院 院長 醫學士 [illegible] 入院隨意 普通病室、隔離病室 電話本局(2)一八三一番

カスミ網 極上絹糸製 三間 參圓四十錢 四間 四圓四十錢 五間 五圓五十錢 京城府明治町一丁目(交番所前) 漁具卸商 秋岡商會 電話本局 [illegible]

旭町一丁目一八八 衣笠産婦人科 醫學博士 衣笠茂 電本5912

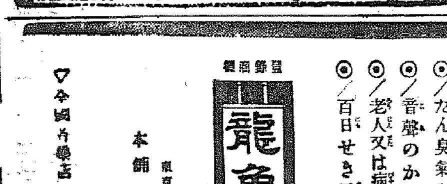

山葉ピアノ オルガン 山葉オルガン 十圓より 山葉ピアノ 圓より 京城本町 山口楽器店

たんせき ぜんそく

今年は寒氣が迅い、嚴しい！との警報が出ました。例年の如く純良無比で効果の迅い龍角散はたんせき、ぜんそくの急性慢性に缺くべからざる國民的の家庭藥です。銃後の覺悟は保健第一、それには名薬龍角散の認識を前提と致します。

慰問袋の中に入れて前線勇士に送る。

龍角散

世界の樞要都市販賣

◆龍角散の適應容態◆
◎たんにて常にゴホンゴホンと悩む人
◎ぜんそくにてゼイゼイ息切する人
◎せき頻に出で夜中オチオチ眠れぬ人
◎流行感冒より起るたんせきの人
◎肺病にて常に力なきせき出る人
◎たん臭氣を帶び時々血の混る人
◎音聲のかれ又は咽喉の痛む人
◎老人又は病人の疲勞性より出るせき
◎百日せき又ははしかせきの小兒

登録商標 龍角散
四日分 三十錢
八日分 五十錢
十八日分 一圓
四十日分 二圓
六十日分 三圓

東京市神田區豊島町角 本舗 株式會社 藤井得三郎商店 振替東京九一番 電話浅草(87)八二〇五番

▽全國有名藥店にあり

三十年の回顧（五）

鮮銀總裁 松原純一述

滿洲においては張作霖政權の排日に因る邦人經濟の破壞及び當行券に對する壓迫の加重により、在滿支店の營業は不振傾向を濃化、支那各店又極めて振はず、茲に業務計畫遂行上の障碍少からざるものがあつたが、幸ひ朝鮮經濟の發達著しく鮮內支店は着々と良好なる業績を收め、全職員協力一致職責の遂行に遺憾なきを期したるため、一歩一歩行運は向上し漸く前途への希望を抱かせた

滿洲事變と業績

想へば當行は前後十年の永きに亘り受難時代を過した、寧ろその因つて來る禍根深き爲であるが、この間折衝しく我國經濟界は未曾有の波瀾を重ね各方面必ずしも順調ならず、當行としては內部の整理刷新に寧日なき有樣にして、給も我國は經濟機構の根本的變革時代に際會したのである

之を一擧 に打開し劃期的日本の雄飛を導いたのは昭和六年九月滿洲事變の勃發で、この事變を契機に我經濟界は明朗性を恢復向上發展の一途を辿るに至つた、それは同時に當行をして往年滿洲における發展を再現、全面的に積極的復興時代の現出を齎した、當行は事變勃發後の新事態に對處すべく滿洲各地に支店出張所等を增設する外現地に特務機關を設置し、滿洲金融經濟界の混亂收拾に當りたるを初め、首その他關係當局と連絡を保ち、滿洲の財政整理、官銀號の調査及び整理、滿洲中央銀行の設立等に參畫し特殊任務を遂行したるのみならず、新國家に對する借款に應じ公債を引受けるなど多面的な活動をなすに至つたが、本來の

業務方面 に於ては各種業務共に急激なる膨脹發展を見、當行券亦對滿投資の旺盛及び軍費支出に因り未曾有の發行額に上り、而も邦人の移住增加と全滿各地への進出とに當行在滿店舖の增設を促し昭和七年末チチハル派出所の新設を最初にその後各地店舖の新設となつた、之を前三年前の數の時代に比すれば、その差甚しくして、最早當行は整理銀行に非ず再び鮮滿における中央銀行として自他共に任じ得る地位に更生しつゝあつた一方、昭和六年末金輸再禁止斷行は我經濟界に異常なる活氣を與へ、當行亦その好影響を受け滯貨の回收又は良化、擔保の値上りに因る處分の順調等整理を促進する好條件に惠まれ、內部の充實は豫想外に速く業績の向上を來すに至つた

滿洲事變 後における當行の復興は滿洲を樞軸としてゐたが之は當行が滿蒙開發の金融機關として有する特殊使命に鑑み、過去滿洲における業務の發展に努力を傾注したるもその成果を擧ぐること無く中途にして方針挫折の已むなきに至り、而も整理の原因に於ても滿洲關係が主たる實情なるを以て使命に固執し併せて先人の遺業を完成せんとしたのである、從つて當行は日滿不可分關係に則り新國家の經濟建設に當り多方面に於て協力、殊に特殊會社の株式引受或は資金供給に遺憾なきを期しそれらが因となり果となり當行の實力を倍加し、日本側證券銀行として毅然たる勢力を形成、曾ての飛躍時代の活動を彷彿たらしむるものがあつた

建國以後 における滿洲國はその幣制を支那本國と同系の銀本位制とし東三省官銀號、邊業銀行の他主要官商銀行を基礎に發券銀行として滿洲中央銀行を創設し、その發行する滿洲國幣は全滿に亙り圓滿に普及を見た、然るに昭和八年以來米國の銀價政策の影響は銀貨國に波及し、滿洲國亦その圏外に立つ能はず爲替相場の變動激しきを加ふるのみならず、銀高に基く高物價政策は國內にデフレ現象を齎し、建國初期の經濟界は樂觀を許さゞるものある他面、金圓通貨の信任は愈よ加はり當行券の流通は倍增加を辿つてゐた、茲において滿洲國當局は高物價政策を更改し滿洲國幣を漸次低下せしめ遂に金圓券と等價たらしめ、もつて金圓と事實上リンクせしめた

從つて等 價の通貨が日滿兩國に流通し二重通貨の弊はその統一を要するに至り、帝國政府は日滿の不可分關係と對滿援助方針に鑑み、兩國政府は聲明を發して通貨の方針を明かにすると共に、當行に對し滿洲國內における銀行券の發行廢止に關し大藏省より命令する所があつた、依つて當行は政府斡旋の下に滿洲中央銀行と通貨協定を締結し、昭和十年末以降滿洲國における當行券の發行を廢止す

この滿洲 國における發行廢止は過去二十餘年に亙る當行の滿洲における金圓券普及の努力、成果を滿洲中央銀行に移したもので滿洲國創立の主旨よりして、當行の特殊銀行たる立場を省み國策に順應したる當然の成行で、爾來當行は新情勢に應じ滿洲の營業を進め來つたが、滿洲國の金融整備の必要に基き、當行の大連、旅順、奉天以外の支店は滿洲興業銀行に讓渡するに至つた、即ち昭和十一年末のことで、讓渡については勿論相當なる條件の下に當行業務に不良の影響を生ぜざることは考慮せられ、當行は新設滿洲興業銀行の資本の半額を所有し、人的にも業務的にも極めて密接不離なる關係を持續、鮮滿金融提携の楔となり、當行滿洲支店所在すると同樣の工夫を廻らし圓滿なる取引を續けてゐる

半島當面の食糧對策
雜穀の輸移入確保
東上中の農林局長より朗報

東京食糧問題に付目下東京に於て折衝中であるが、廿八日夜東上中の湯村農林局長から總督、總監に對し未曾有の旱害に當面した半島の食糧對策については內地、滿洲關係者も十分認識された結果、滿洲國からは粟、稗、大豆、內地からは大麥、裸麥の輸移入を確保し得ることに協議一決した旨の中間報告があつた、而してこの點に就ては目下具體的に協議中であるから決定次第報告があり、本府から發表を見る豫定である

而してこの輸移入雜穀決定に引つゞき朝鮮より移出すべき米穀數量につき協議を進めることになるものとみられてゐる

朝鮮取引所の財產處分の府令
廿九日附て發布さる

朝鮮米穀市場會社令の施行により會員組織米穀取引所は解散することゝなりこれが財產處分は問題視されてゐたが、本府では廿九日附府令（第二百二號）を發布して、朝鮮總督の認可を受けねばならぬことゝしたので、各市場より近く認可申請がある筈である、而してこれが財產としては土地建物、積立金等があるが同令は會社に讓渡することになるものと見られ、この所屬資產金額によつて處分額に變動があるので處分は目下の豫想は出來ないが大體次の如き方法により處分されることになろう

一、早速解散金
二、地元に對する公共事業寄附
三、職員及會員店員の退職手當
四、その殘金を會員が分配する

因に會員の積立金は、昨年十二月末現在、群山十五萬四千八百二圓、木浦七萬七千七百二十二圓、大邱八萬八千五百四圓、釜山三萬七千五百六十七圓となつてをりその後も米取不振もありこの額から著しく變動なき模樣である

朝鮮ガラスで工場を增設
永登浦に五十坪

朝鮮ガラス工業會社（社長伊藤[illegible]氏）は今回總督府よりの五萬圓の拂込資本金を二十五萬圓に五倍增資を認可されたので、近くその手續きをとり永登浦に約五千坪の敷地を買收しガラス新工場の增設を行ふことゝなつたが、明春四月頃迄に完成の豫定で製品は製瓶がまである

京電と金電
合同は見送り

京城電氣對金剛山電氣の合同問題はてゐるが

金電の電鐵に對しては私鐵買收法により買收せんとする案を當局が進めこれが豫算を來年度豫算に計上した模樣があり、若し右豫算が議會を通過すれば兩社の合併は困難となるので合同談は右豫算の見透しのつくまで當分差し控へることになつた模樣である

輸出向鮮產綿布の取引
價格停止令より除外要望
高値の引合も見送りの現狀

滿洲事變の勃發は鮮產綿絲綿布の第三國進出に拍車を加へ、海外より引合殺到しつゝあるが價格等統制令施行に對する國策が決定せざるため鮮內紡織は輸出商は九・一八價格の範圍內においてのみの取引に限定され、高値の引合にも拘らず見送りの止むなき事態に到達、輸出商社の損失から鮮產綿布の海外進出は頓挫を豫想され各方面から成行が注視されてゐる、即ち價格停止令に對し第三國向輸出價格は適用を受けぬが、生產者（各紡績）より輸出商への取引價格は停止令の適用をうけるため、九・一八現在で釘付となり、海外の高値の引合にも拘らず生產者は九・一八以內の安値で取引せざるを得ない關係から出荷停止の狀態を現出してゐる、而して內地では第三國輸出に限り生產者と輸出業者の取引價格を價格停止令より除外、輸出振興を圖つてゐるので、當然朝鮮も內地に追隨し停止令より除外するものとみられてゐるが現實の問題として海外進出の絕好のチャンスを逃へ、而も第三國輸出專門のリンク制を採用してゐる綿織物の輸出が、前記の如き理由から輸出不振を示してゐるのは頗る注目すべき現象であり、輸出商並に鮮內紡績は右第三國向綿織物の國內取引價格を價格停止令より至急除外せられんことを當局に要望してゐる

鮮內纖維製品
協定價格申請

朝鮮纖維染布卸賣業組合ではこの程人絹織物三百二十一種、スフ織物四十四種、本絹織物一百六十五種、毛織物四十三種、混紡交織物十一種、計五百九十五種の協定價格を決定、二十七日總督府當局にその認定方を申請した

右價格の決定基礎は內地織物については內地に於ける卸賣公定價格に査定價格に運賃、保險料、稅金等の諸掛りを加へたもので、朝鮮織物については鮮內公定價格並生產者組合の設定せる價格を夫々基本として、これに利潤一割乃至二割を加算したもので、現在の時價より約一割方高くなつてゐる

米穀市場 來月より開始
當分は現物取引のみ

朝鮮米穀市場會社は來月一日より市場開始の豫定で準備中であるが當分の間は現物取引のみに止め、定期取引は設備並事務完了後としてゐるので相當遲延する見込みである、而して會社側では近く各市場に對し係員を派遣、方針確認を押する筈であるが現物取引も雜穀は米穀よりも遲れる模樣である

賣買取引に例外を認む

朝鮮米穀市場會社の市場員の賣買取引に就ては、その市場員によらずして次の如き賣買取引の例外が認められてゐる

一、國に對し賣渡し、又は國より買入れるとき
二、消費者（團體を含む）に對して賣買するとき
三、他の市場員に販賣するとき
四、朝鮮外より買入れるとき
五、決濟救濟の目的で賣買入れるとき
六、朝鮮總督の指定したるとき

市場會社取扱雜穀

朝鮮米穀市場會社で取扱ふ雜穀は粟、大豆、栗の三種に限定された

有煙炭合同
六十萬瓲目標

北鮮有煙炭合同會社では合同によつて所有鑛區二十九、出願中の鑛區三十五鑛區を有するに至つたが、この外に總督府の保留鑛區は近時拂下げられることになつてをり、西北鮮炭鑛の三十萬瓲採炭計畫の外に殘炭鑛區の開發增產を目標として新たに六十萬瓲を計畫し目下準備中である

短期 現株 期米 正米
株式 期米
內海清藏商店
京城 明治町一 仁川 本町三

新米七百萬石買上げ
政府手持米强化
米掠れ急速に緩和

【東京支社電話】政府は手持米を增加するとして先に政府手持米を增加する爲め、十月より本月にかけて早出方地出廻りの本年度新米約五十萬石を日本米穀株式會社をして買上げしめたが、明年三月までの出廻り期を通して約六百五十萬石を毎月約百五十萬石宛買上げる方針を決定實行に着手した、これは各府縣の配給消費狀態を勘案し、移出除力を限定し、これによつて各府縣に[illegible]といふ方法によるものである、この外台灣米管理米の日本米穀會社の手による移入方法も既に着手されてゐるので、政府手持米は漸く强化されつゝある、これと新米の市場に對する出廻りの增加と相俟つて米不足地方の米掠れは急速に緩和されつゝある

鮮米移入激減で
阪神に空叺拂底
大量移入要望さる

鮮米協會大阪支部よりの情報によると同地における朝鮮米空叺の取引は平年約五百萬枚と推算されこの外佐賀その他一、二縣の移入米空叺を加算すると相當數に上つてをり、これ等空叺は同地方にて藥袋、白米、石炭、肥料入、其他各種包裝用として遺憾なく利用され、取扱ひ業者の數も二百餘軒に達してゐるが、本年の朝鮮米豆の移入激減はこれ等團體に多大の支障を來し今春一枚十七、八錢であつたものが、卅五錢內外に上騰りこの爲內地各地の叺增產を策する傳ひ相當の出廻りを見、また一部紙袋をも代用に供してゐるが頗る輸出の好機合として一部には移入を要望してゐる、尚ほ一般業者の取引狀態は左の通り

朝鮮產製物用空叺	二十一錢	
內地至 同	二十八錢	
麻袋（一等）	五十一錢	

鮮產叺に大量注文
滿洲北支から

從來滿洲及び北支では肥料、雜穀、大豆、高粱等の包裝を麻袋で行つてゐたが、最近麻袋の拂底を告げてゐるので代用品として鮮產叺に着目、この程新京から二百五十萬枚、天津から百萬枚を筆頭に五百餘萬枚の大量注文があつた、朝鮮叺協會では右注文に應じ鮮內各生產者に斡旋打合中である

仁川府海岸町三丁目
朝鮮取引所米穀部取引員
○桑野健治商店
電話長三九番・六三九番

第二種所得稅
朝鮮も兩制併用

第二種所得稅は朝鮮も內地同樣に一般所得稅は綜合、源泉兩制を併用するはずである、[illegible]委員會議では未だ內地も決定せず朝鮮も熟考中

朝日釀造總會

仁川朝日釀造株式會社では廿七日午後二時定時株主總會を開催、當期利益金處分案（一割配當）その他を附議通り可決した ▲法定積立金九、五〇〇▲別途積立金一五、〇〇〇▲配當準備積立金一〇、〇〇〇▲退職積立金一〇、〇〇〇▲役員賞與金九、八〇〇▲株主配當金五〇、〇〇〇▲後期繰越金二四、四六四

義州鑛山臨時總會

義州鑛山では資本金五十萬圓を三百萬圓に增資一切の手續を完了したので來る十二月十一日同社に於て臨時總會を開催、增資報告を行ふ

鮮銀秘書係更迭

朝鮮銀行本店總裁秘書係の[illegible]氏は今回東京支店勤務となり八日午後二時[illegible]赴任、後任は清津より[illegible]氏がこれに當る

公社債株式賣買引受募集
京城府黃金町二丁目一九八
山一證券株式會社京城支店
電話本局 二三五一八 二三五一九 二三五一〇・七〇七
振替京城二八八三三

株式 投げ一巡 奪還
基調は無變化

前場 賣物一巡と値頃感ひの買物漸々注がれて新東百五十圓八十錢と二十錢高に始つてアト一圓台に爲げてトビ九十錢に引け東京五十四圓ドタ大阪トビ五十錢と大台を奪還した

後場 下げ目乏しと見る小口買物散見されて新東百五十一圓ドタと十錢方更に引締め東京五十圓四大阪トビ五十錢と小堅く始まる

日米通商貿易の最惡の場合が豫想されるとゝもに思惑資金の銀行貸出しも或分引締り又急な反動安を損じた直後だけに惡材料のみが耳に入り易い銀行證資は依然ダブつき一流株に對する金融貸出は從前と變りなく一時收縮した日銀兌換券發行高はまたく膨脹趨勢に轉じ農村景氣の浸潤から買株の需要は旺んで一般基調には何んら變りがない、輸出貿易は目先クリスマス季を控へてゐるだけに海外の買氣は遞勢の一途を辿つてをり先行も好調豫想されてゐる、アメリカ當業筋では日米通商條約の再締結の意志なしと强がりをいつてゐるが次期大統領の人氣取り策としか思はれず商約締結ともなれば暫定協定が結ばれるのではないかと期待されてゐるから[illegible]

明治町 書賣

雜株は値頃買

後場株は華々しい動きなく眠れ沈滯の中に產業株は買物絶好の押目ともなるべく[illegible]

現株市況

◎滿洲纖物新七六圓〇と三圓方高に買人氣漸上强化し前日より二圓方强騰
◎東洋產業四五圓五と值頃買ひで一圓方上放る
◎樺洋拓殖四六圓〇と內容充實を買はれて五十錢方頑張
◎日魯パルプ原料の手當不安から悲觀人氣濃化し三五圓五と五十錢方軟落
◎朝鮮木材五〇圓〇と前日より五十錢方買はれる
◎滿洲製材木八〇圓五と五十錢方高
◎特殊製鋼一一七圓〇同新九一圓〇押目狙ひ人氣に一圓方反騰
◎帝人一三三圓三同新一二一圓一と人絹糸の最高値引上げ見越しと輸出の好調に二圓方買進まる
◎神戸製鋼六一圓〇と五十錢高
◎小倉製鋼五二圓〇と五十錢方引締める
◎昭化一八圓九と四、五十錢方軟化

株式（廿九日）

朝取短期、朝取長期、大株短期、大株長期、東株長期、東京短期喰合、東京現株、大株短期喰合 [illegible]

朝米（廿九日）

朝取仁川 [illegible]

大阪 內地延市場 [illegible]

商品（廿九日）

△大阪棉花 △大阪綿絲 △橫濱生絲 [illegible]

金融 日銀現在（廿八日）[illegible]
鮮銀現在（廿八日）[illegible]
鮮銀爲替（廿九日）[illegible]

砂糖

最高販賣公定價格（卸値）

	特約店	最終
中双	二〇八五	二一二〇
角糖	二四四五	二四八〇
黑糖	一四四五	一四七五
耕白	二四四五	二四八〇
三温	二一三五	二一七〇

米穀
闇取を取締る
配給圓滑期待

黃海道の各沿岸から帆船積みで搬出する籾の中には闇取引の品が多く仁川荷受組合では之等の取締りを嚴重にしてゐるが何分闇潮を利用して[illegible]方面で夜陰搬出する向もあるのでトラック便で直ぐ運搬すると云ふ始末であるため中には無檢査物も相當あるらしく從つてこの上は檢査當局と經濟警察の力を藉りでかうした闇取引の籾を根絕するにあらざれば從來の配給は圓滑を期するも不可能と見られてゐる

仁川の荷受配給組合では產地に臨々會員を出張せしめ共販の手を締めて出荷する事に努力しつゝあるも何樣個人商人の暗取引が跡を絕たないので農家から共販に委託して來る籾が減少して仁川荷受組合との取引も未だ微々たるものに過ぎない、然し產地も亦仁川においても經濟警察と檢査所が提携して之等の暗取引を撲滅する事になれば賣出す籾や玄米は必ず共販の手を經る事になつてゐるので自然規豫も共販に託する事になり配給は漸次圓滑になるものと見られてゐる

米界六感

取引所の末路は悵りにも惨めで商で諦めるの外ないとは言へ二十八日しめやかに告別式を營んだ仁川取引所の末路を一代の概況を綴つて見るとこれ全く感慨無量である▲即ち明治二十九年當時の有力者故加來榮太郎氏を初め永井勇吉、商工會議所會頭第一銀行仁川支店長西脇長太郎、同副會頭水田宅七、松谷淸一、田中佐七、池田誠治、山下新太郎、澁田虎太郎の諸氏が創立委員となり資本金タッタ三萬圓で六月に產聲を擧げて以來年を閲すること四十年有年に及んでゐる▲そして其間市場の閉鎖へは解散の運命に陥つたとも一再でないがそれを會社の取扱諸氏は勿論仁川府民が擧つて再興に東奔西走の結果資本金は三萬圓から百萬圓、更に三百萬圓と增大し取引高は五百八十七萬餘七十三萬石、其に對する取引所及び取引稅は六億四千二百圓と云ふ巨額に達し全く金融一の取引所となつたのである▲又一方取引員においては最初は僅か九名に過ぎなかつたのが段々と取引の繁榮するに伴ふて大正八、九年の好況時代には三十餘名となり何れも一擲萬金に火花を散らして鬪うたものであつた▲そして首く成功した者を擧げると故富澤正次郎氏を初め今村聖次郎、內海淑郎、淺野太三郎、竹多柳三郎、現取引員の所田義民、桑野健治、內海清藏、吉村榮左衛門、[illegible]の諸氏であるが、成功者も相當にあるが斯の如く仁川の取引所が隆々たる發展を遂げたとは無論各關係者の努力にも依るが地の利に惠まれたことが多いがそれが國策によつて仁川から姿を消すとは何んと云つても淋しさを感ずるの外ない

各地正米市況

[illegible]

京城綿布仲値

[illegible]

一般商品市況

[illegible]

京日卸賣物價

[illegible]

鮮銀市價

[illegible]

關門商況（廿九日現在）

[illegible]

養鷄飼料相場（百二十五斤建値）

[illegible]

本日ノ動キ（正午現在）

[illegible]

朝鮮郵船定期

○青島直航 ○上海直航 ○天津直航 [illegible]

北日本汽船出帆

敦賀行 新潟行 [illegible]

朝鮮汽船出帆廣告 [illegible]

白井友之助商店
朝鮮取引所取引員

京城府明治町 山本源作商店

京城府明治町二丁目 大原證券會社 代表電話本局五一二三

三和株式現物店 京城府明治町二丁目

東亞證券 短期部 現物部

田原秋三郎商店 京城府黃金町二丁目

京城日報
朝刊
朝夕刊共十四頁

贈寄 14.12.4 朝鮮總督府圖書館

閣僚の陣容全く完整
國策遂行に邁進せん
昨夕四時、阿部首相談發表

【東京電話】政府は鐵厚兩相補充によりその陣容を完整するに至つたので心氣一新事變處理を中心として國務に邁進するに決し二十九日午後四時首相談の形式を以て次の如く發表した【寫眞＝阿部首相】

本日宮中に於て永田鐵道大臣、秋田厚生大臣の親任式行はせられ、茲に全閣僚の陣容全く完整せり、政府は組閣當時聲明した如く事變處理を中心として内外國務の處理を期し先に町田民政黨總裁を訪問し入閣の上國事に協力せられることを懇請したるところ、同氏は閣外にありて國務の遂行に國論の統一に全幅の協力を致すを以て時局の現情に鑑み一層適切且つ効果的なるべしとの所信を力說せられたり余は氏の誠意に感動し改めて閣外にありて國策の遂行に協力せられんことを懇望してその共感を得た、**今や内外未曾有の事態に直面し政府は既定の方針により時局に新段階を齎し東亞永遠の安定を實現せんことを期す、**國民各位も亦時艱を明察し一段の奮勵と忍耐とを冀望して已まない次第なり

鋭意全きを期す（永田新鐵相談）

【東京電話】永田新鐵相は二十九日親任式終了後鐵相官邸に於て左の如く語つた【寫眞＝永田鐵相】

交通に關しては全く素人でこれから勉強に取掛らねばならぬ、目下問題になつてゐる交通調整に關しては曾て二度の市長時代既に議論の的となつてゐたから極力全きを期したいと思つてゐる、東京市との腐れ縁がないわけではないのでこの問題では本省と市の板挾みとなつて一苦勞せねばならないがそれだけ實効を擧げ得ると思つてゐる、大いに努力する、交通行政は幹線增强、輸送力強化、價額問題など今後山積して一日も忽せに出來ぬものばかりだ、うらなりの南瓜はまづくて仕方がないものだがかみしめて味が出すから折角努力するつもりだ

厚生行政に萬全を期す
秋田新厚相談

【東京電話】秋田新厚相は、廿九日親任式終了後内幸町の私邸においてその抱負を左の如く語つた【寫眞＝秋田厚相】

厚生省にはまんざら縁のないこともない、厚生省の前身ともいふべき内務省、文部省と關係を有する兩省には共に政務次官として御奉公したことがある、而して事變下における厚生行政は軍人援護事業の整備擴充、國民健康の增進、銃後國民生活の安定、防疫事業、就職斡旋事業の整備など國民の實生活と關係深く極めて重要であるから一層の考究を遂げ萬全を期したい、今回の入閣は多分に政治的意味が含まれてゐるから對議會策としても現内閣に一層の力を致したいと思つてゐる

衆議院各派交渉會

【東京電話】衆議院では十二月四日午前十時より院内に議會召集前の準備のため各派交渉會を開き
一、各派交渉團體の件一、各派交渉員の總數及び各派の員數決定の件一、議席の件一、議員控室の件一、部屋割議の件

議會を前にし、それぞれ國家が助成することとなる譯である

日泰間航空コース決定

【東京電話】日泰航空條約は三十日タイ國の首都バンコックで村井特命全權公使代表となり、先般大和號で渡泰した遞信省航空局國際課長大久保武雄、外務省事務官仁宮武夫氏等が隨員となり調印式が行はれ明春二月日泰兩國間の空の連絡が交互に就航することになつた、定期航空路は東京—福岡—台北—ハノイ—ウドルン—バンコックの五千二百四十二キロでわが國はハノイを經由してタイ國のウドルンからバンコックに乘入れタイ國機はわが台北まで乘入れることになつてゐる、日泰間の旅客料金は目下大日本航空會社と航空局間で協議中であるが六百圓乃至七百圓見當である

海鷲、蘭州大空襲

【○○基地廿九日同盟】我が海軍航空部隊野原少佐、中村、檜田各部隊長の率ゆる大編隊は三隊に分れ廿八日午前一時、二時及び四時の三回に亘り蘭州に大空襲を敢行した、この日中天にかゝる殘月を浴びながら編隊の夜襲だつたが蘭州近くになると天候は險惡風雨物凄く機體を叩き壯絶を極めた、目的地蘭州はすつかり白雪に被され銀世界と化し我が熾烈の爆撃に周章狼狽敵機の影ひとつもなく、地上の防禦砲火は物凄く加ふるに暴風雨の豪雨作業であつたが、我が編隊は猛烈果敢な飛行火網を潜つて目的に殺到し飛行場及び軍事施設に爆彈を浴びせ大火災を起さしめ、火焔は白雪に映えて壯觀を極め、機體も歸還の途についたが、まづ暴風雨に惱まされ [illegible] に歸還した

衝突必至
中央と雲南
龍雲軍愛の要求を拒絶

【香港二十九日同盟】昆明よりの [illegible]

大野政務總監
昨夜出發東上

大野政務總監は鐵道問題に關する中央との折衝のため、廿九日午後十一時十分京城驛發で出發したが途中慶南北鐵道の豐線現地を視察の上、十二月二日釜山發關釜聯絡船で一路東上する【寫眞は京城驛出發の大野政務總監】

汪氏の信念は不動
須磨情報部長歸任談

【東京電話】約一ヶ月間に亘つて新支那の現狀を視察、汪兆銘氏始め新政權に關ける要人等と親しく膝を交へて懇談を遂げた外務省情報部長須磨彌吉郎氏は、二十八日歸京したが二十九日午前外務省で新聞記者團に對し熱烈な士氣を語つた
今度の旅行で一番強く感じたのは各地支那人の間で其の和平の要望が力強く叫ばれてゐることだ、つた外國關係は非常に天津問題等で相當日本の對英關係が變化してゐるやうにいはれてゐるが現地の中國各國保著は外國權益に就て頑固の往箱を拂つてゐる、それにも拘らず色々な問題が發生するのは結局
政權が日本の大使命を理解しないといふことである、汪兆銘氏とは十七日上海で懇談したが、新政權樹立に關する彼の信念は確固たるもので一歩も退かぬ強さを示してゐる「自分は本當に和平のために働いてゐるのだから最後の一人になつてもあくまでやる」と云ふ意味の言葉をもらしてゐた更に、汪氏はじめ周佛海、高宗武等は政府人等が集つて時局を夾にし前途を語して日支今後の問題を論したが十日間の和平に邁進するといつて強い意氣を示してゐたのは全く心強く感じた
その他北支、中支の現政權の要人とも會つて來たが、皆心から協力しようとしてゐます、この分なら全く悲觀の必要はないと思ひました、滿洲では新京初め各地は私が五年前に行つた時に比べると非常な進歩發展を遂げてゐると感じました、今度のノモンハン事件があれほど大きなものだつたのに滿洲國は平然として政治的にも經濟的にも何等動搖しておりません、偉大な發展を遂げたものと感心した次第です

雲南軍移動開始

【香港二十九日同盟】雲南省政府は、中央軍の雲南移駐に關する重慶側要求を拒絶することに決し雲南省は、昨廿八日遂に全雲南軍に動員令を發して各地の指揮する雲南軍主力は國日假道...に沿ひ曲靖、平彝に向つて移動を開始した、雲南軍の移動は目下昆明附近

の通首と關し數日來、張神、龍雲以下雲南東各將領が協議、これが對策を協議した結果、蔣介石一致をもつて重慶側の要求たる中央軍第二十六集團軍の昆明移駐、雲南省政府改組を斷然拒否すると決定、龍雲のこの態度決定により重慶と雲南との正面衝突は必至と見られ形勢は頗る重大化せんとしてゐる

醉つた敵兵
漢水附近で一網打盡

【漢口二十九日同盟】我が北岸部隊は、二十七日夜來漢水附近の敵北方二十四、五支那里の部落に於て敵部隊の酒宴中を急襲包圍し、敵死體十をあげた外、捕虜してあわてふためく敵兵百七十を一網打盡に捕虜となした、敵は第百三十二師の一部に屬し、漢水附近の游擊に從事中を襲はれたものである

張發奎監禁さる

上海特電【廿九日發】支那側情報によれば張發奎は突如廣州で自衛のため監禁されたといはれる、これは西南行營の主任たる白崇禧が張發奎に命じて廣東省を至急廣西に增派せよと厳命したのに對して張が廣東防衛の見地から强硬に反對したためであるといはれる

匪賊討伐

【新京廿九日同盟】○○部隊發表
一、左の諸部隊は山塞多數を擁する（イ）境田部隊は（ロ）服部部隊は（ハ）内田討伐隊は（ニ）川崎討伐隊は一千二日午後出動せる我が飛行機○機は龍頭驛東方百キロ山中に於て山塞を發見、匪賊十、馬九頭を爆擊粉碎す
三、廿一日午前十一時半頃岡本討伐隊金子部隊は山口部隊は討伐の山嶽東方山中に於て王部隊の匪團を發見、匪賊十七騎を北方に急追中なり
四、二十三日我が中上隊は兩日の報告に基き胡山嶽部（五大連池西北二十キロ）に約百の匪團を發見、直ちに之を爆擊粉碎す、それより更に○機の應援を得て二回に亘り大爆擊を敢行、完膚なきまでに之を殲滅粉碎、更に我が飛行機は二十四日午前十時三十分五大連池北方三十キロの山林中に匪十を發見、之を完全に殲滅す

感心した次第です

拓務異動

【東京電話】遞部拓務書記官の朝鮮總督府事務官轉出に伴ひ二十九日拓務省より左の通り異動が發表された
▲南洋廳拓殖部長高橋通太郎任拓務書記官（四等）南洋局調整課長を命ず
▲南洋廳內務部長堂本貞一南洋廳拓殖部長事務取扱を命ず

外務省嘱託 外務省通商局長 山本熊一
日滿及びソヴエート三國間の委員會委員被仰付
停委員會における帝國委員被仰付
對支文化事業調査會委員被仰付
支那事變處理 調査委員會 委員被仰付

本府辭令（廿九日）

本府事務官	松永	隆
同	澤島	熙
同	田所	榮
同	吉本	强
本府技師	村田	渉
同	中里	千春
同	土井	信義
同	中島	武平
同	佐藤	德松
本府事務官（鐵道局參事）	武内	愼一
本府技師（鐵道局技師）	戸田	重治
（同）同	網谷	力雄
企畫部勤務を命ず（各通）	森部	浩
本府事務官	鈴木	高郎雄
企畫部勤務を命ず		
商業局兼務を命ず（各通）	早子	政雄
本府技師	村田	昇
同	稲田	泰一
企畫部兼務を命ず（各通）		

鐵道局書記兼村東植▲同慶田環國任鐵道局副參事（七等）各通▲江原道鐵相模乃友任道理事官（七等）命江原道在勤▲慶南慶部安齊豐任道警視（七等）命全北在勤▲京畿道警部朴章煥任道警視（八等）▲全南警部濱崎正賢任道警視（八等）命全南在勤▲林業試驗場技手穴吹規矩士任道技師（七等）命京畿道在勤▲伊藤歐治任道技師（四等）命慶北在勤▲成南道技師金子郁二郎敍高等官三等▲中武美信任産業技師（七等待遇）補全北道産業技師▲産業技師伊藤熊治依願免本官
【廿八日附】咸北警部坂口時治任道警視（七等）命咸北在勤▲産業技師田所長之助依願免本職

英佛の獨貨拿捕令に
米國は抗議せず
ピ委員長言明
ソ聯、芬を征服せば承認條約を廢棄

【ワシントン廿八日同盟】英佛兩國の獨貨拿捕令に關し上院外交委員長ピツトマン氏は二十八日新聞記者と會見、ヨーロツパ戰爭の新展開に關し左の如き注目すべき言明を行つた
アメリカ政府は英佛兩國の獨貨拿捕令を承認することとなるのではあるまいか、尤もアメリカはかゝる獨貨拿捕措置により若干の損失を蒙るであらうが他の中立國と共同して英佛に抗議するやうなことはない、アメリカの受ける損害はアメリカが中立法により受ける大なる利益に比すれば問題にならず、從つて我々はかゝる紛爭に捲込まれることを欲しないとは斷言し、ソ芬紛爭でもしソ聯がフインランドに侵入し之を征服するならばアメリカは一九三三年のソ聯承認條約を廢棄することにならう

獨逸貨物拿捕令内容

【ロンドン二十八日同盟】二十八日發表された英國政府の獨逸貨物拿捕令全文次の通り
第一條 敵國及び敵の占領地又は支配下にある地帶の港より十二月四日以後出港せる船舶は、ドイツ側の貨物を積載する場合は英國又は聯合國の港に荷揚げすることを要求せらるべし
第二條 十二月四日以後敵國の港より出港せる船舶にして敵國産の貨物をイギリス又は聯合國の港に荷揚げすることを要求せらるべし
第三條 前條の規定に基きイギリスの港に荷揚げせる貨物は捕獲審檢長の管理下に置かるべく同審檢所は政府の用に供するため徴發する場合を除き貨物の指示に從ひ押留又は賣却せらるべし
本條の規定に從ひ賣却せる貨物の賣上金は審檢所の勘定に入れらるべし、平和克服後かゝる賣上金及び押留して賣却せる貨物の賣上金を支拂ふ、又は貨物の拿捕を解除することを得る
第四條 本令の適用さるべきあらゆる場合に際し、拿捕に關する現行法規並に慣習の適用可能なる限りこれを適用すべし
第五條 本令規定は本令とは別個に船舶又は貨物の拿捕又は沒收するを妨げざるものとす
第六條 略
第七條 本令による審理は一九三九年捕獲審檢所規定の適用により捕獲權を有する如何なる捕獲審檢所に於てもこれを行ふことを得（以下略）

外務辭令

【東京電話】特命全權公使 松島鹿夫
ノールウエー及びデンマーク國駐箚

對芬最後通牒を發す
ソ聯、カレリヤ緩衝地帶を要求

【ヘルシンキ特電廿八日發】廿八日フインランド政府はカレリヤ地帶における國境衝突事件に關し何等關知せずと聲明したが、モスコー電報よりの情報によればソ聯政府は廿八日夜一應右に關し廿時間の期限附通牒を發し、その結果によつて最後通牒の形式を以つてカレリヤに廿五キロの緩衝地帶を設置すること及び十八時間以内に軍隊をカレリヤ地方から撤退すべきことを要求するものと見られる

芬兵又も越境發砲

【モスコー特電廿八日發】レニングラードよりの電報によれば廿八日午後五時カレリヤ地方の國境線地點において五名のフインランド兵が越境し來りソ聯國境守備隊に對し發砲した結果ソ聯兵はこれに應戰擊退したがその中三名を捕虜としたが他の二名はフインランド國内に逃亡した、ソ聯側は右事件に鑑み同國境方面に守備隊を增強した、また他の國境線地點においても廿八日午後六時ごろフインランド兵は國境を挾んで對峙しつゝあるソ聯兵に對し小銃數發を發射したがソ聯側はこれに應戰しなかつた、更にソ聯國境線から步哨第三百六十七號地點附近に於てもフインランド軍の數個小隊が國境を越えんとしてソ聯守備隊と衝突、ソ聯側の小銃機關銃等の猛烈な火蓋の活躍により擊退された

芬緊急閣議開催

【ロンドン特電廿八日發】廿八日ソ聯のソ芬不可侵條約の廢棄通告を受くるやフインランド政府は同日夜直ちに緊急閣議を開き該問題を中心として續々集議しつゝあるにも拘らず、國境紛爭事件はフインランド軍が惹起したものでないと重ねて聲明した、【アムステルダム來電】

芬軍撤退說

【ニューヨーク廿八日同盟】ニューヨークに達したUPヘルシンキ電がフインランド當局筋として傳へるところによれば、カレリヤ地方一帶に集結中のフインランド軍隊は、不祥事件の紛爭を回避するため國境線より一キロ方面撤退したといはれる

は三千五百台のソ聯飛行機がレニングラードに集結してゐるが、これはソ聯の威嚇だと依然信ぜられてゐる

防備は堅固
芬當局語る

【ヘルシンキ廿九日同盟】ソ芬國境はソ聯の不可侵條約廢棄によつて最後の關頭に立つに至つたかの觀を呈してゐるが、二十九日フインランド軍當局は同國々防の完備を誇つて左の如く語つた——
フインランドの獨立と安全とは小國と雖も自己の武力により完全に保護されてゐる、フインランド軍は國境のラドガ湖よりフインランド灣に至るマンネルヘイム線と呼ばれる永久的要塞によつて擁護されてゐるのである

芬領四島攻略か
ソ聯の態度注目さる

【ヘルシンキ廿九日同盟】ソ聯政府は廿八日突如ソ芬不可侵條約廢棄の擧に出でフインランドに對する露骨的な攻擊態度を示したが廿八日ヘルシンキに流布されてゐる噂によれば、ソ聯は同國がクロンスタツト軍港防衛上絶對的地點を要求したことのあるフインランド領ホツグランド、ラヴアンサリ、チカリサリ、セイスカリのフインランド灣東部に位する四島の奪取を企圖してゐるといはれる、一方ソ聯の軍艦及び潜水艦が上記の四島附近を游弋してゐるとの報道はヘルシンキ當局も認めてゐる、なほ消息筋ではソ聯は前記四島の占領で滿足し北方國境からフインランドに侵入することはあるまいと觀測してゐるが、その理由としてはソ聯軍の陸上行動が地理的にも季節的にも困難なることを擧げてゐる

芬侵入の前提

【ベルリン廿八日正式同盟特派員發】ソ聯政府は廿八日遂に一九三二年のソ芬不可侵條約の廢棄をフインランド政府に通達するに至つたが、ベルリン政界ではこれをもつてソ聯軍フインランド侵入の前提と見ており、ソ聯は近く大規模な示威をしてフインランド攻略を斷行するであらうと觀測してゐる、これに對しフインランド側も天險の地形を利し徹底的抗戰の決意を示してゐるので、決戰は恐らく避け難い形勢であるが、ドイツ政府では食糧、資源供給を條件としてソ聯の態度に有力なる支持を與へるものと見られてゐる

ニューヨーク港に
海空軍基地を新設
その他各所にも續々計畫中

【ニューヨーク特電廿八日發】米國海軍省は今回ニューヨーク港を海空軍基地となすことに決定した、これに關し第三海軍區司令官ウトサツト提督は廿八日新海空軍基地は主として哨戒集結基地に使用される筈である、一方ここに集結する海軍飛行機の任務はルーズヴエルト中立地帶に中立宣言を犯さんとする艦艇の企圖から米國沿岸を保護するにありと聲明した、米國海軍當局は近くニユーヨークに大哨戒艇を建設する筈であるが、更に米國海軍省はキウベのヘルトソル港を含む地方の沿岸に新たに七ケ所の海空軍基地を建設すべく企圖しつゝありといはれる

英側擊沈を否定

【ロンドン廿八日同盟】プリーン大尉の指揮するドイツ潜水艦が一萬噸級イギリス巡洋艦を擊沈し七百の乘組將兵が戰死したとのドイツ側の發表に關してイギリス海軍省は二十八日次の如くこれを否認してゐる
新にイギリス艦が擊沈されたといふやうなことは全く知らない、恐らくこれは先に損害を受けた巡洋艦「ベルフアスト」號の事を指すものではないか「ベルフアスト」號が損害を受けたとは既に海軍省から發表したところである

獨羅通商交渉再開

【ブカレスト二十八日同盟】獨羅通商交渉は去る二十二日一旦不調に終つたが二十八日官邊より確聞するにタタレスコ新内閣成立と共にクローデイウス獨代表はひそかにベルリンよりブカレストに到着してゐる
旬、再び獨羅通商交渉を再開することになつた、なほルーマニヤ新政府は過般來問題中のナチス獨逸商館のシンパ數百名を釋放することに決したといはれ、新内閣の對獨態度を示唆するものとして注目されてゐる

東西南北

滿洲事變ごろまで正義團長として華北を中心に東奔西走、國際的に活躍してゐた金憲龍君がこの程三和合名社長として京城に落着くや内地、支那、滿洲と忙しく飛び廻るので或る友人が「おい元の馬賊だけになかなか落着けないと見えるね……」とひやかせば▲金君「いや馬賊はやはり舞台が廣いからね……」君達のやうな都會のギヤングたア違ふよ」とばかり、新東亞建設の一翼で悠にまいてゐる

総動員試驗研究令施行規則
府令近く發布

總動員試驗研究令に基づく施行規則（府令）は勅令が九月五日に公布實施されたに拘らず、都合上近く發布を延引してゐたが、約十日實施されることとなつた、この施行規則は各種手續を規定せるものであるが、これが發布によつて愈々科學知識の總動員が行はれることになる譯で、朝鮮としても内地の科學審議會の決定に基づき日本の不足資源を自給に各種研究

MARUZEN MARUZEN MARUZEN

剃刀で研器にもなり
刃は研いで何度も使使へる
アテナ自動研安全剃刀
研ぐ 剃る 綺麗になる
お顔の好轉が僅か五分で實現！
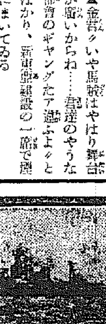
革砥及刃二枚付 ¥2.00
アテナ替刃 五枚包 ¥.75
アテナ革砥 ¥1.50 ¥.75
發賣 丸善 東京
MARUZEN MARUZEN MARUZEN

大戰秘話 ベルギーの悲劇 中野五郎
ニュース・カメラマンの特種實話
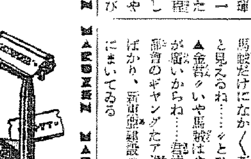
特別讀物 カイゼルの白書 久生十蘭
歐洲動亂を見守る獨逸權の心境や如何に？ 興味津々
明治海將 上村彦之丞 菊池寛
探偵小說 盜聽犬 海野十三
開化秘聞 赤穗義士抹殺令 長谷川伸
爆笑小說 男の敵 鹿島孝二
現代小說 花と牛 坪田讓治
戀愛小說 修繕を要する扉 片岡鐵兵
犯罪實話 バット吹殼の謎 辻井吾市
葉書時評 宮本武之輔 澁澤秀雄 石川達三 佐々木孝丸
カメラ訪問 文化村
漫畫・グラビア
大洋 十二月號 四拾錢
白米さよなら時代 山内幸夫
ボーナス朗らかに 見から貸の 松原謙治
特輯！ 花形中學物語 正義派とハイカラ黨
中學 澁澤秀雄 天中同窓の人々 天王寺中學 宇野浩二 北九州の覇者 中學館 三輪壽壯 慶應の傳統 中學館 五十嵐力
國際實話大雷電 川端茅舍 俳句 尾上柴舟 短歌 ★
チエンバレンと岩崎 ルーズベルトと長野九段 ガムランと海野十三 スターリンと近藤日出造
時局讀本 事變解決と歐洲の前途 山田孝一郎
東洋も西洋も擧げて戰亂の渦中に在る！世界はどうなるか 一讀刻下必讀
六號記事・直言・座談會
内閣情報部は何をする所か
ラサ工業とはどんな會社か
比律賓群島（南洋風土記の一）ベコボコ氏行狀記…南洋生 ローイヤン氏…
海の人物論 平賀讓 岡田勢一 栗屋仙吉
私の日米問題 打開策
戰時海上保險はどうする
大戰の慘禍はどの程度か
日本の貿易はどうなるか

鹿島守之助 大町桂月 … 私と接間業
東京市麹町區内幸町大阪ビル
文藝春秋社發行 振替東京二〇七六三

社説　企畫部の新設
官民協力使命達成に邁進せよ

二十九日附官報の登載を見た總督府企畫部は、當面の物資動員計畫に生産力擴充計畫、內外地物資調整に關する內地との關係事務等を主たる取扱ひ內容としてゐるが、明年度からは更に資金、勞務、電力、科學等々總動員業務を取扱ひ綜合的に企畫を與ふる重要任務を發揮することゝなつてゐる。

これは長期戰に對處し大陸兵站基地としての重大使命の遂行に邁進しつゝある半島がその使命に鑑みて茲に名實相俟ふ機構を整備するに至つたといふ點で非常に大きな意義を有つてゐる。

◇

いふまでもなく從來とても之等の業務は總督府內各局課に於て各々分掌處理されて來たのであるが、新設企畫部はそれ等の業務の進捗と半島の使命の加重に鑑み、更に一段と綜合統制の機能を不可缺となすに至つたため、茲にその國策的要請に基づき同部の新設を見ることゝなつたものである。

從つて從來各局課に於て動もすれば組織上個別的に區劃ちな形の下に取扱はれて來たそれ等の業務は、今後は同部の下に統合集中され、例へば一人の勞務、一噸の石炭、一基の電力、一圓の資金と雖も凡てこれ等の一體はその目的面に於て相互の關係を緊密に睨み合はした上で供給配給し、且つ生産を企畫化されることとなるのである。

◇

かくして凡ての需給、配給、消費がその根本から戰略目的の達成といふ一大目標に向つて集中的生産的に統制される結果、從來機構上の不備や、取締りの不行屆き等の爲め緊要不可缺な方面に向ふべきものが却つて不急不要方面に向ひ、或は過分な物價の値上りを來し、或はまた必要不可缺なものが不足するといふ様な事變遂行上不都合な事態のよつて來る所以が根源的に徹底是正され、從つて合理化されて行く筋合となるから、それに伴ひ戰時態勢も漸次完璧となるのである。

これにより半島の地位と面目もまた一段と更新されることゝなるのである。

◇

從つて茲に同部の新設を見るに至つたといふことは今や半島の重要性が眞に正しく認識されるに至つたことを立證するものであるとともに、半島の使命の愈々重且つ大を加ふるに至つたことを意味するのであつて、これは躍進半島のため眞に慶ぶべきであるとともに他面また全半島生活者のこれに對する責務の更に新たなるもののあるべきを希ふは當然で、この際われ等は官民相協力して宛くこの新機構の運營を圓滑圓滿ならしめ、以つて半島の重大使命達成に邁進すべく最善が盡さるべきことを切望して止まぬのである。

重工業の勃興を反映 半島の工産額躍進
一躍！一億八千餘萬圓增加

朝鮮工業躍進のバロメーターたる昭和十三年の工産額については本府殖産局が集計を了したので近く決定發表される筈であるが、工産總額は十一億四千百十一萬圓餘に上る模様である、而してこれを昭和十二年の工産總額九億五千九百卅萬圓に比すれば一億八千百八十一萬圓の激增となり各種重工業の勃興を如實に物語つてゐる

圓域向け小麥制限 輸出許可規則實施

【東京電話】小麥、穀粉、穀物の米穀類似品等の輸出制限令第四條に基く輸出許可制が實施されることになり、農林省では右關係省令を三十日附官報をもつて公布十二月五日より實施することになつた、これが實質的な適用を受けるものは滿洲、北支、中支向小麥で本年度輸出數量（七月以降明年六月迄）は大體昨年度の圓域向輸出實績二百萬石（原料小麥換算）程度に輸出が制限される豫定である、尙本規則實施に伴ふ商工省令（圓域向輸出調整令）の穀粉に對する適用はこれをまぬがれる見込である、尙輸出許可制要項左の如し

第一　小麥その他の米穀以外の穀物又は穀粉にして農林大臣の指定するものは輸出品、郵便物又は官廳を經由するものを除くの外農林大臣の許可を受くるにあらざればこれを輸出することを得ざること

第二　前條の許可を受けんとするものは左に掲ぐる事項を記載したる輸出許可申請書を農林大臣に提出すること

（一）品名（二）數量及び價格（三）仕向地及び仕向港（四）輸出港（五）輸出先

農林大臣は前項の種類の外必要と認むる事項の提出を命ずることあるべきこと

第三　第一の許可を受けたるものは第二條第一項第二號乃至五號に掲ぐる事項を變更せんとする時は農林大臣の許可を受くること

第四　第一の許可を受けたるものにおいて農林大臣の交附する輸出許可書は輸出の手續をなす場合にはこの物品の輸出の手續をなすべき税關に提出すること

第五　第一の許可を受けたるもの輸出をなしたる時はその都度遲滯なく左に掲ぐる事項を農林大臣に報告すること

（一）輸出の許可を受けたる物品の品名、數量及び許可の年月日
（二）輸出數量及び價格
（三）仕向地及び仕向港
（四）輸出港
（五）輸出の年月日

第六　農林大臣の指定したる物品につき第一の許可を受けんとするものは農林大臣の指定する團體を經由して輸出許可申請書を提出すること、但し特別の事由ある場合はこの限りにあらず

小麥粉關係法 愈よ來月實施

【新京電話】曩に要綱の發表を見た小麥製粉業統制法並に小麥粉專賣法は二十七日の國務院會議において決定を見、來る十二月十日頃實施することになつた

同統制實施に伴ひ現在の粉聯は特殊會社製粉公社（假稱）に改組し又小麥粉專賣に關聯し專賣總局內に新に製粉科を設け現在迄の小麥粉配給組合は一日解散の形式をとり改めて小麥小賣商として改組、組合を結成せしめる等統制實施に對處するとなつた、法の骨子左の如し

▲小麥及び製粉業統制法
一、經濟部大臣の指定する統制團體（特殊會社）をして原料小麥の一手販賣を行はしめる
一、政府の認可を得た製粉工場に對し原料小麥の需給を行ふ

▲小麥粉專賣法
一、小麥粉は之を專賣する
一、各地に小麥粉小賣組合を指定して之を販賣する
一、還用に用ひる代用物は專賣法によつて之を配給する

日支運輸會社設立

【大阪電話】東亞海運の內地各主要港における施設の一元的統制をなし船舶の合理的運用をはかるため逓信當局では嘗て東京、大阪、神戶、名古屋などの各港灣設備並びに港に對し統制會社設立を慫慂してゐたが、右のうち大阪はそのトップを切り三十日大阪商工會議所に創立總會を開催することになつた名稱は日支運輸株式會社

琺瑯鐵器販賣價格

京畿道では告示第二百二十三號をもつて京城府內における琺瑯鐵器の販賣價格を左の通り指定し卅日發表した

一、內地産琺瑯鐵器

品名	種別	內徑（單位寸）	小賣價格（單位錢）
洗面器	中級品	三〇	五六
		三二	六二
		三四	六九
		三六	七六
	並級品	三〇	四二
		三二	四八
		三四	五四
		三六	六〇
		三〇	二九
		三二	三三
		三四	三七
		三六	四一
コップ（中級品）	コーヒー型	七	一七
		八	一九
	寸胴型	九	三一
		七	二三
		八	二六
		九	三〇
飯盞	中級品	一八	九二
		一〇	一〇六
七寸皿（昂皿）	並級品	二二	一一九
		二四	一五三
		二六	一九五
		一八	八一
		二〇	九三
	中級品	二二	一〇四
		二四	一三八
		二六	一八〇
	並級品	一八	七二
		二〇	八二
		二二	九三
		二四	一一四
		二六	一四五
	大		一四六
	大		五六
	極大		六六
	大		七七
	小		四一
	中		四五
	大		五一
	大		六一
	極大		七二
	小		三七
	中		四〇
	大		四五
	大		五四
	極大		六二
共蓋鍋（淺型バイプ手）	中級品	一八	五三
		二〇	六〇
		二二	六四
		二四	七〇
		二六	八一
		二八	四六
	並級品	二〇	五〇
		二二	五三
		二四	五七
		二六	六四
		二八	四一
		三〇	四四
		三二	四六
		三四	四八
		一六	五三
共蓋鍋（深型脚付）	中級品	一八	六九
		二〇	八三
		二二	九六
		二四	一一四
		二六	一三四
		二八	一六二
		三〇	二〇〇
		一八	七一
	中級品	二〇	八四
		二二	九七
		二四	一一六
		二六	一四〇
		一四	五四
		一六	六一
		一八	七一
		二〇	八三
共蓋鍋（深型脚なし）	並級品	二二	一一九
		二四	一三二
		二六	一五五
		二八	一六七
		三〇	一七八
		三二	一九四
		三四	二一一
		三六	二四八

二、鮮産琺瑯鐵器

品名	內徑	卸賣單位	卸賣價格	小賣單位	小賣價格
洗面器	四〇糎	壹打	六、三四	壹個	六二
	三八同	同	五、七一	同	五六
	三六同	同	五、〇八	同	五〇
	三四同	同	四、四四	同	四四
	三二同	同	三、九三	同	三九
	三〇同	同	三、四二	同	三四
深鉢	三二糎	壹打	五、八三	壹箇	五七
	三〇同	同	五、二〇	同	五一
	二八同	同	四、〇五	同	四〇
	二六同	同	三、六八	同	三六
	二四同	同	三、一七	同	三一
	二二同	同	二、六六	同	二六
	二〇同	同	二、三九	同	二三
三鉢	一八同	同	二、〇三	同	二〇
	一六同	同	一、七八	同	一八
	二六糎	壹打	三、四二	壹箇	三四
	二四同	同	三、〇四	同	三〇
	二二同	同	二、五四	同	二五
	二〇同	同	二、一六	同	二一
	一八同	同	一、九一	同	一九
	一六同	同	一、六五	同	一六
印度ボール 新型	一二糎	壹打	一、二六	壹箇	一三
	一〇同	同	一、五三	同	一五
揚洗	三〇糎	壹打	五、八三	壹箇	五七
	二八同	同	五、〇二	同	五一
	二六同	同	四、〇五	同	四〇
	二四同	同	三、四二	同	三四
	二二同	同	二、九二	同	二九
	二〇同	同	二、五四	同	二五
	一八同	同	二、一六	同	二一
	一六同	同	一、七八	同	一七
	一四同	同	一、四〇	同	一四
	一二同	同	一、四二	同	一四
共蓋鍋深型（蓋ナシ）	三〇糎	壹打	三、七八	壹箇	三八
	一四同	同	一、六五	同	一六
	一三同	同	一、五三	同	一五
	一二同	同	一、二〇	同	一二
	一尺	十個	三、一六	同	三二
	九寸	同	一、九一	同	一五
	八寸	同	七、六九	壹圓	九〇
	七寸	同	五、八二	同	六九
湯沸型	六寸六分	同	五、二九	同	六二
	六寸	同	四、六五	同	五五
	五寸	同	三、八〇	同	四五
	七寸	十個	四、四四	一個	五二
飯盆	六寸六分	同	三、九七	同	四七
	六寸	同	三、六〇	同	四二
	三二糎	十個	八、八一	一個	一、〇四
	三〇同	同	七、八八	同	九三
	一八同	同	六、八六	同	八一

照國丸事件と英の對獨封鎖措置（下）
通商航海の自由
交戰國凡てに要求せよ

英國 政府の海上における對獨報復措置は或る場合にはドイツへの物資輸入遮斷といひ、また或る場合にはドイツよりの物資の輸出封鎖といひ、更にまた他の場所ではドイツの外國通商航海の妨害に出るといつてゐる様に、その報復手段中にはドイツを對象とした中立國の海路からの一切の商取引の完全封鎖とイギリス政府のこの目的に違反する中立國船舶の拿捕を含めてゐるのである。

さうなると現實の問題として中立國の通商航海の自由や安全保障はイギリス政府に依つて完全に奪はれて了ふことになるのである。

然るに一方イギリスは自國の通商貿易をどうしてゐるかといふにアメリカとも日本とも自由な通商を續けてゐるのであつて、現に交戰國の船舶でアメリカや日本に繫留されてゐるものにはクインメリー、アルマンチー、ジヤヤルツ號などがあるのである。

さう するとイギリスは自國の他國との自由な通商航海は認めるが、中立國船舶のそれは認めぬといふ極めて自分勝手な云ひ分を至極尤もらしい理窟をつけて中立國に押しつけようとしてゐることになるのである。

この勅令には既に二十七日イギリス皇帝ジョージ六世の署名も了り、公布を見るだけになつてゐるが、イギリス官憲の説明として、イギリス政府はその封鎖措置實施を控へ中立國貿易に與ふる影響の程度は或る方法を考[illegible]

易を封鎖することの目的であることを強調する一方、第三國との間に外交問題を惹起することの不利を顧慮しつゝ兎角懸案の調節に立つて途に勅令の發動を決意したイギリスが、本來の目的を逸脱する中立國の對獨通商を如何なる理由に依り保障し得るであらうか。要するにイギリスが中立國の對獨通商に多少なりとも緩和策を考慮するであらうといふ考へ方は極めて人の好い樂觀論の所産といふ外ないのであつて、該勅令が既にジョージ六世の署名を了つてゐるにも拘らず發定された實施期日が延期されたのはむしろ[illegible]中立諸國の抗議[illegible]豫想以上に強硬且つ[illegible]ことに對し、當の[illegible]イギリス政府が[illegible]に對處を案しつゝある[illegible]ことが出來るのである。

[illegible]については一應再考慮を餘儀なくされるであらうが、その間中立諸國との間に外交々渉を重ねた上可及的近い將來において適當な時機を發見し所期の目的を達するため該勅令を活用するであらうから中立國の通商航海の自由及び安全性が些かでも將來に保障され或は中立國だからといふので通商航海防遏の不自由から緩和される可能性が多少でも殘されるであらう等といふことは全く期待出來ないのである。

しかもイギリス政府が何等かの緩和策を考慮するであらうとの觀測とは反對に却つて奇怪な豫想を抱かされるのは、イギリス政府の『…戰時の規定はいかなる國の國內法にも優る效力を有すべきものである…』となす交戰國の戰時法律に對する見解が國際法や國際間の道義を無視するための合理化の方法として役立たされつゝあることである。

[illegible]の國際法的、非道義的行爲の合理化と、併せて更に將來國際法と國際道義とを大規模且公然と破棄するために備ふる意圖を藏してゐることが看取されるのであつて、從つて國際法も國際道義も實は一朝戰時となれば彼等にとつては彼等の必要に應じ如何樣にも解釋されるものであることを例證する一對象物に過ぎぬことを示唆してゐるだけである。然し中立國としての通商航海の自由と安全保障は、帝國政府が照國丸觸沈事件に關し英獨兩國政府に對し正式說明を要求すべく出先當局に訓電してゐる樣にイギリス政府のみにこれが要求されるのではなくして交戰國の凡てに對し要求されねばならぬことである。

それ はオランダ、スエーデン等の中立國が通過航海の自由と安全を奪はれることに依つて蒙る[illegible]打撃を蒙る如く、我が日本は東亞の新秩序建設に不可缺な重要物資の輸入面に輸入力增强のための輸出貿易振興の建前から歐洲問題に對する中立國としての立場から、通商航海の絕對的自由と安全の保障が確保されねばならぬ譯である。

從つてこの要求を充たす爲には日支事變に於て終始第三國の權益を道義的に正當に護り通して來た我が國としては飽まで國際正義に基き交戰國に對し中立國としての要求を強調するとともに、國際法と國際道義を非道から護り、且つ新秩序建設を全うするために必要に應じ交戰國の船舶を拿捕し、或は香港その他の交戰國の權益を非認する等の方法に訴へてでも我が正當な立場と要求を認めさせることを考へる必要があるのである。[illegible]

滿洲國持網割當に 半島側業者は反對
黃海、渤海出漁協定折衝

黃海及び渤海における出漁協定問題は既報の如く目下東京において內外地滿洲國の間に協議中であるが今回の會議は滿洲國が新に魚撈會社を創設してこれに優越權を與へ五十統を持たせ、國卜漁渡に至るを持たせるといふ計畫が確立したことにより、さきに協定した內鮮滿出漁數額の更改を要求したのに始まるもののやうである

而して鮮側の協定では從來滿洲國に網が割當てられてゐなかつたものを今回一擧に五十統にせんとしたものであるだけに朝鮮に對する打撃は少からざるものがあり、殊に朝鮮西海岸で漁業保護に專念した朝鮮としては漁撈域に對する數網を許すことにより漁場の縮減を來す結果となるので朝鮮側漁業者はこれに反對の意見を示してをり、從來の協定履行を滿洲國側に要求すべきであり、若し滿洲國の計畫が遂行される場合においては、要數割當率の七十二分の一程度が望ましいとしてゐる

西鮮化學創立

日曹系の西鮮化學工業（資本金三千萬圓）では拂込の完了、拂込も決定したので創立總會を來る十二月二十三日東京日本曹達本社において開催することゝなつた、社長には中野友禮氏が就任に決定した

弘中商工拂込

弘中商工株式會社では十二月十五日限り第一回二十五圓を拂込徵收することに決定、本府に認可申請中のところ近く認可の見込があるので豫定通り拂込徵收の運びとならう

輸出漁業用重油 增配を要望

年額實に一億に達する朝鮮の鮮魚漁業は食糧、肥料の給源として又その製品たる魚油ミールは第三國輸出品として外貨の獲得に資する等時局の進展に伴ひ重要性は倍加しつつあるに對し漁業用重油の消費規正は益々強化され漁業に少からぬ影響を與へつゝあるので關係漁業團體ではこの對策を愼重に研究中であるが、重油消費規正鰯鯖鯛漁業團體の決議に從ひ朝鮮水產會では總督府に陳情委員を選び殖産局長、農務、商工、水產各課長へ陳情、財務、企畫院の關係當局へ輸出漁業用重油の增配方を建議することになつた

而して建議の要旨は、輸出漁業としての漁業の特殊性を強調、現物動計畫により配給を受くる重油の外、該種の輸出增進を圖るべく必要量の獲得又は配給確保を目標としてゐる

硝子製品電球 輸出統制告示

【東京電話】商工省では硝子製品の輸出については今回貿易組合法第十八條の統制品目より除外、日本硝子製品輸出組合並に日本電球輸出組合においてそれぞれ輸出統制を行ふことゝなり商工省では卅日附官報にこの旨告示することゝなつた

東亞經濟懇談會 中支代表出發

【南京廿九日同盟】來る十二月五日東京で開かれる東亞經濟懇談會に出席する中支代表華中本部長陳敦鶴、常務理事陳日平、維新政府實業部第一局長袁承懋、商務司長の一行は南京國際綜合部安徽經濟部第三局長以下數名と共に二十九日長崎丸にて上海出發東上した

農地制改革同盟

【東京電話】農地制度の根本的改革を期して烽火を擧げた農地制度改革同盟結成大會は二十九日午後一時半から議員七十餘名出席して開催、杉浦武雄氏の開會の辭につぎ議長に杉山元治郎氏、副議長に杉浦武雄、片山哲の兩氏を推し平野力三氏の經過報告に續いて議事に移つたが同盟綱領に關する件、農地法制定方法、綱領宣言規約などを可決同四時半散會した

大學令等一條 改正決議

【東京電話】教育審議會特別整理委員會は二十九日午後一時より文相官邸において開催、前回に引續き大學の目的及び使命に關し審議の結果、理論攻究を第一義として國家思想の涵養、人格陶冶を第二義的に扱はれたる觀ある現行大學令第一條の改正に關し左の如き決議を可決、ついで大學の組織に關しても審議を進め同四時散會した

◇整理委員會決議

大學は國家に須要なる學術の理論及び應用を教授し並にその蘊奧を攻究し常に皇國の道に基づいて國家思想の涵養と人格の陶冶に努むべきものとす

國用糸基準價格

【東京電話】九・一八價格停止令の適用から除外されてゐた輸出生糸に對する基準價格の公定に關しては通商關係者と製糸業者間に原則的意見の一致を見るに至つたが、他面國用糸の公定價格は內地向織物の生產減を招來することは必至と見られ日米通商條約の改訂、系價の動向等と關聯して頗る注目すべきものがある、即ち近く公表される生糸の標準價格は

一、國用糸のベース價格は一千六百五十圓（白十四中D格とす）

一、輸出生糸の採用令前のベース價格は一千七百圓としそれ以上の超過額については統制積立金として政府積立金を徵收する

イ、一千七百圓以上一千八百圓未滿 一三割

ロ、一千八百圓以上二千圓未滿 一五割

ハ、二千圓以上 一七割

一、國用糸の公定價格は中央蠶糸會、全系聯合會、製系業組合會決議による自制價格とす

一、輸出生糸積立金制度は關係各組合の決議に基き農林省が製系業法第三條に基いて統制命令を發動する

（註）製系業法第三條、主務大臣は製系業者に對し製系業者の統制上必要なる事項を命ずる事を得る

一、右積立金は前記組合がこれが保管に當り昭和十五年一月以降六月末では蠶蛹整理資金返濟に充當し同七月以降は蠶糸製系金融の經營改善施設費にこれを充てる、但し右は何れも事前にその使途に關し農林大臣の許可を要す

一、實施期日昭和十五年一月以降

右の如く國用糸の價格公定に關し現在價格が公定されてゐる絹織物といへば白生地、先染物のみで加工物（後染物）一切公定價格適用範圍外に置かれてゐると織物の價格公定に挾擊されて從つて販賣家としては原糸高非常な苦境に立つてゐるが問屋デパートは白生地に特殊な染色加工を施し法外なる高値で賣出しこれが一部時殊需要のインフレ景氣と結合して非常な好賣行きを示してゐる從つて今後國用生糸の自制價格が勵行されれば輸出向けは滿天內需に壓迫される虞れを多分に藏し最近のアメリカに於ける生糸消費減少傾向等に照して樂觀すべからざる狀態を明放せんとしてゐるに鑑みて政府としても輸出數量の確保、價格政策の補強のため內地向け絹織物の生產物價も抑制を得ぬとの見解に到達した、又近く商工省と協議の上日本絹織物工業組合聯合會をして設備規短の措置を講ぜしめることゝなる模様である

朝鮮石油總會

朝鮮石油では廿九日午前十時より同社において十四年下期定時總會を開催、一分四厘配當案を可決、役員改選は總督府殖産局に一任と決定した利益金處分案次の通り

◇當期純益一、三〇九、四七七▲前期繰越一五二、五三三▲合計一、四六二、〇一〇

◇之が處分▲法定積立七〇、〇〇〇▲別途積立五〇、〇〇〇▲役員賞與六〇、〇〇〇▲退職給與金五〇、〇〇〇▲株主配當六一八、七五〇▲後期繰越一六三、二六〇

夕刊後の市況

◇……朝取賣物出來値

東拓新四〇圓八弘中商工七四圓〇新四五圓〇國產自動車三〇圓五東邦炭礦五九圓三南鮮合電新一七圓六一七〇圓七一七圓九京春鐵道一五圓九一五圓九五京南鐵道三七圓五京東鐵道三一圓五親和木材五〇圓〇殖銀新二七圓四朝鮮同肥二〇圓三松竹キネマ五五圓四日滿アルミ六五圓四

◇……橫濱生糸後場引値

當限 納會 先限 一八四一

◇……神戶生糸後場引値

當限 納會 先限 一八四八

放射線

【栃木】…日本で最初の稻刈取機が出た、ペリカンより少し重いが大人一人で一町歩は樂に刈れる足利市鍊谷鐵工所技師の新案

【愛知】…木曾川の堤防 時々夜ながしやの季節を控へ白帝城下の大木曾は冬の準備でにぎやか

【三重】…宇治山田市麻上町妙見堂の御本尊妙見菩薩像が國寶に指定される

【岐阜】…縣立女子師範學校酒井教諭の研究で、東濃地方から南の海岸一帶と南洋に棲む蝶類が丘で生活し朝夕または雨夜には椰木に巣ち上ることが判然した

【兵庫】…神戶に初雪、昨年に比べて十日はやい（廿六日）

【高知】…阿波と土佐の境、土讃線興水隧道附近にも初雪（廿六日）

【鳥取】…夏季でも立派に椎茸栽培ができる（鳥取青年校濱原教論の研究）

【山口】…乃木將軍の中尉時代の軍服が完全に、將軍生誕の地に永久保存されることゝなつた

【福岡】…日本最古參の村長さん明治卅三年以來勤續の築上郡友枝村長濱田茂一郎翁逝く、享年七十

【熊本】…熊本の蜜柑、今年のシーズンに三千噸を朝鮮地方へ

【鹿兒島】…志布志町福本熊藏氏方の柿畑で、一本の枝に七十一個この目方四貫目といふ見事な甘藷が收穫され見物人で大にぎはひ

別府中央溫泉住宅地廉價大分讓

興亞建設記念

ドンぐこ擊出す 中央土地の巨彈!!

事實は雄辯に物語る 第一回、第二回共 賣出し 期間中にジャンジャン賣切れ

早くも第三回買收地の諸施工完了

大英斷を以て 即賣開始!!

別府 よいとこ 東洋のナポリ 今ぢや世界の湯の都

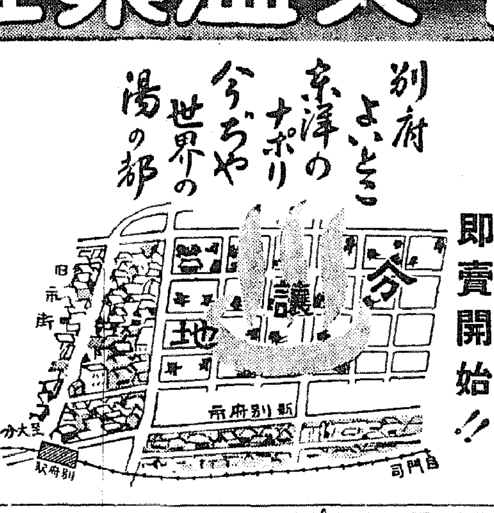

經營總坪 第一回 第二回 第三回 計七萬坪

單價 拾六圓より廿五圓まで

今回分讓＝三萬坪

二度とは買へぬ 此の條件で此の安價

特長

△別府驛より約七丁余北
△全區劃整然交通至便、上下水道、新築續々着工中
△溫泉は別府最古のものにして六百年來天然に噴出せるものを引湯す、質は無色透明にして一日の給湯量弐千石の多きに達す
△天然浴場三ヶ所
△本社經營地を中心に二十五萬坪に係る都市計畫及區劃整理決定工事準備中
△建築御急ぎの御方樣は即時登記致します

御案內

別府營業所へ御越し下さい本社自動車にて御案內致します
別府營業所＝商船波止場より流川通り直ぐ左側

案內書進呈

中央土地拓殖株式會社
別府營業所 別府市流川通り一丁目 電話別府（七四三九六九番）
本社＝大阪市西區本田交叉點 電話代表西四〇五番

皇紀二千六百年記念 興亞體育大會（假稱）擧行
體協主事會議で決定

【東京支社電】大日本體育協會では明年の二千六百年奉祝記念事業計畫に就て廿八日午後六時から東日會館會議室で加盟團體主事會議を開催、常務理事會に都市委員會の原案に基づいて協議の結果國内的體育行事としては秋の第十一回明治神宮國民體育大會を最も盛大に擧行すべく全力を擧げて協力の實を擧げることゝし體協獨自の記念行事としては興亞體育大會（假稱）を開催大行進を決行することを申合せた

細目は追つて決定するが興亞體育大會は五月下旬或は六月上旬を期し今夏新京で擧行された日滿華交驩競技大會の規模を擴大しフイリツピン及びタイ國等にも參加を呼び掛け、競技の性質上これ等諸國と國際競技を行ひ得ぬ種類競技も國内的競技會の形式で外國に參加し體協を打つて一丸とした競技大會とすることが希望されてゐる、また體育行進は四月三日擧行が第一案とされ各加盟團體を動員し秩序ある行進を行つて奉祝の意を表し同時に體育競技の一大示威を行はんとするものである

なほ[illegible]から[illegible]の奉記念會館敷地に綜合事務所設置の要望がおこつたので體協でも明年中には實現すべく近く具體的な折衝を進める模樣である

關東大學籠球

【東京支社電】關東大學籠球リーグ最終日文理大對帝大決勝戰は廿八日午後七時半から國民體育館で擧行、文理大一時もリードを許さず快勝し直ちに閉會式を行つたが優勝文理大、二位立大、三位早大、四位帝大、五位明大、六位商大の成績となり、一部最下位商大と二部優勝慶大との部昇決定入換へ試合は來る一、二兩日行ふことになつた

文理 44（25 19 — 25 7）32 帝大

◇第二部最終日慶大對中大決勝戰

慶大 44（22 22 — 16 16）32 中大

【順位】1慶應（全勝）2中大（10戰6勝）3上大（10戰6勝）4農大（11戰6勝）5拓大（11戰3勝）6千葉醫大（全敗）

六大學總成績

	試合	立教	文理	早大	帝大	明治	商大	勝數
立教	10	・	0	2	2	2	2	8
文理	12	2	・	1	2	2	2	9
早大	13	0	2	・	2	1	2	7
帝大	12	0	1	1	・	2	2	6
明治	11	0	0	2	0	・	2	4
商大	10	0	0	0	0	0	・	0
敗		2	3	6	6	7	10	

關西代表決定

【大阪電話】東西對抗學生籠球試合に出場する關西代表決定トーナメント第二日決勝京大對大阪商大の試合は、二十八日午後四時甲子園コートで擧行、結局京大が關西代表となつた

京大 70（34 36 — 32 19）51 商大（大阪）

ピストン堀口に衰退の色
相澤と苦戰十回漸く判定

【東京支社電】堀口對相澤の十回戰は廿八日午後六時から國技館特設リングで擧行、堀口の久し振りの出場に人氣を呼んだが當代の拳豪堀口の調子は昔に等しからず終始相澤を持て餘し結局最後の十回を戰ひ終つて辛くも判定を得た、忽然擡頭して以來六年餘に亘つて斯界を席捲して文字通りリングの王者を以て自他共に許したピストン堀口の實力と名聲が王座から漸く顚落する日の遠くないことを豫知せしめ、相手の相澤をローカル・ファイターから一躍この戰の水準線に引上げた

堀口のスパートと打擊に往時の鋭利味が少しもなかつたゝめ相澤は最初から極めて安易に左右フツク、或は右の大きなアッパーカツトを打ち乍ら堀口と渡り合ふのみか、終り際には逆に堀口を相顚せしめるシーンを展開したもの、相澤にも堀口を致命的に抑へる決定的のパンチも堀口を壓倒しきる烈々たる鬪氣もなく、唯ワケもなくズルズルと十回の最後の鐘を聞いた、堀口としては今までに見られなかつた敗戰であり、惜し切つたスタミナの損耗した體調と、スピードとストレートの打擊を失つた姿は痛くファンを失望せしめたが僅かに五回堀口がスパートし左右を相澤のボデイに猛烈に打つてチャンスを作りファンを熱狂させるシーンを展開したが、これも精力の後續のない攻擊では、結局は線香花火式に終つたことは止むを得ない、堀口が更生せんとせば先づファイターからボクサーに轉じ體力の保持に意を注ぐことが殘された唯一の途だ

▽六回戰 杉山（極東）126 仆倒（2分20秒）大橋（關西）127
▽八回戰 楠本（不二）122 判定 村瀬（日東）130
鈴本（不二）112 判定 高田（日東）113
青木（不二）125 判定 田中（無）135
▽十回戰 堀口（無）125・5 判定 相澤（關西）127

籠球聯盟戰成績表（中學部）

第一部

	順	勝	敗
京○○○○○○○…	一	7	0
培○○○○○○…×	二	6	1
徽○○○○○…××	三	5	2
師○○○○…×××	四	4	3
中○○○…××××	五	3	4
大○○…×××××	六	2	5
商○…××××××	七	1	6
協…×××××××	八	0	7

第二部

	順	勝	敗
修○○○○○○○○…	一	8	0
龍○○○○○○○…×	二	7	1
鐘○○○○○○…××	三	5	3
東○○×○○…×××	四	5	3
普○○○○…××××	五	4	4
央○○○…×××××	六	4	4
道○○…×○×××	七	2	6
英○…××××××	八	1	7
養…××××××××	九	0	8

續行十七日間
籠球聯盟戰幕を閉づ

中學部第十二回籠球聯盟戰最終日は廿九日夜[illegible]年會館で擧行、徽新、京師が各一勝して十七日間に亙るリーグの幕を華やかに閉ぢた

徽文 26（13 13 — 14 8）22 中東
[illegible] 61（28 33 — 2 6）8 選拔

總評 半島籠球界で最古の歴史と、その名を海外にまで知らせた[illegible]籠球部の面目として閉

待されてゐた第十二回籠球聯盟戰中學部は協賀（第一部）養正（第二部）が優勝、第一部最下位の[illegible]が第二部に顚落、第二部首位養正が第一部に昇進して廿九日をもつて閉幕した、このリーグの使命はオフシーズンのタウン・アップ、延いては來るべきシーズンに備へるためのウオーミング・アップたるものである、幸ひに參加十七校の選手はリーグの意義をよく生かし、從來往々にしてあつた棄權などは一回もなく、全敗の羽目に陥つてゐても初陣の[illegible]などは勝敗を度外視して孜々と試合に勵んだのは何よりも嬉しい印象であつた、京師は戰前の下馬評に與論優勝圈内に入つたが、結局は七勝二敗四敗といふ意外な戰績を殘すに至り最も惜しまれたチームであつた、試合に際してあとのベンチがなく、加はつてコートの不馴れ、相手チームの應援團に迷はされたといふ諸條件が

いのだ、京師は過般の朝鮮神宮大會では決勝戰までに漕ぎつけ準三中に惜しくも敗け、このリーグの覇者の神宮大會で京師よりは遙かにおとつてゐた、これから推すと京師は持分の實力を充分に發揮し得られなかつたともいへるのである、第一部の過

京師に失敗を招かせた因とみたらう、決して落膽するに足りた

勝ゲーム協賀には確かにいゝところがあつた、場所が狹かつたせゐもあつたらうが、ゾーン・デイフエンスとマン・ツー・マンの中間戰法をよくこなして不自然さのないなめらかさでしかも頭腦的にプレイを運ぶのは實についこの間とは打つてかはつた好投ぶりだつた、まさに明年シーズンの有望チームになつてゐることを物語つた、リーグの全戰を通じてみると、進歩的なある層の新しい息吹を探らうとする若々しい氣魂に滿ちた努力が常に試合を通じてみうけられたのは半島籠球の第二陣を受ける團體の名に相應しい收穫だつた、この美しい足跡が本リーグ最大の收穫ともいへよう

【寫眞】優勝チーム（上）協賀（下）養正

歌川優勝 ローンテニス

【東京電話】ローンテニス・トーナメント最終日歌川（商大）對太田（慶應）戰は二十九日午後一時から早大コートで擧行歌川が[illegible]優勝

シングルス決勝
歌川（商大）6 6 — 4 3 太田（慶應）

全北道民の赤誠 四千餘圓獻金

【全州】全北内務部長山本退一郎氏は廿九日知事代理として軍愛國部を訪問し全北地方の山間僻地の人々から赤誠の結晶として集められた四千二百八圓一錢の醵金を全北郡部道民代表[illegible]氏の名で獻金したが、これぞ銃後の輝く一圓として關係者をいたく感激せしめてゐる

日本水上十傑
男子（上）
日本水上競技聯盟發表

50米

1 26.4 新井 茂雄（立教）立教
2 26.5 宮崎 康二（慶應）神宮
3 26.8 佐々木 猛（日大）神宮
4 27.0 大崎 定雄（立教）神宮
5 27.0 本田 武次（立教）神宮
6 27.0 吳原 福雄（日大）神宮
7 27.2 遊佐正憲（横ゴム）神宮
8 27.4 高尾 龍實（慶應）神宮
9 27.8 谷口 辰三（早大）神宮
10 28.0 吉田 寛（關大）甲子園
平均＝本年27.12 昨年27.32

100米

1 0.57.8 新井 茂雄（立教）神宮
2 0.59.5 佐々木猛（日大）マニラ
3 1.00.4 遊佐正憲（横ゴム）神宮
4 1.01.0 杉浦 重雄（早大）神宮
5 1.01.0 大崎 定雄（立教）神宮
6 1.01.2 [illegible]芳郎（稻泳會）神宮
7 1.01.2 鷲谷 光明（日大）神宮
8 1.01.4 牧野正藏（伊都中）神宮
9 1.01.6 高尾 龍實（慶應）神宮
10 1.01.6 吉田 喜一（早大）神宮
平均＝本年1.00.69 昨年1.00.72

200米

1 2.09.6 新井 茂雄（立教）神宮
2 2.13.6 宮本 茂（稻泳會）神宮
3 2.14.4 鷲谷 光明（日大）神宮
4 2.16.4 高橋 弘（慶應）神宮
5 2.16.4 杉浦 重雄（早大）神宮
6 2.16.6 吉田 國雄（十合）神宮
7 2.17.6 佐々木 猛（日大）神宮
8 2.17.8 新井 俊平（立教）神宮
9 2.18.0 [illegible]芳郎（稻泳會）神宮
10 2.18.0 島本 [illegible]（慶應）神宮
平均＝本年2.15.84 昨年2.16.26

400米

1 4.47.2 宮本 茂（早學）神宮
2 4.48.0 高橋 弘（慶應）神宮
3 4.48.0 天野 富勝（日大）神宮
4 4.48.4 田中英作（稻泳會）神宮
5 4.51.0 本間 俊夫（立教）神宮
6 4.54.4 鷲谷 光明（日大）神宮
7 4.54.4 新藤 俊平（立教）神宮
8 4.55.8 吉田 國男（十合）神宮
9 4.55.8 片山 崇（三田水）神宮
10 4.55.8 守田守榮（稻泳會）神宮
平均＝本年4.51.60 昨年4.53.50

800米

1 10.01.6 天野 富勝（日大）神宮
2 10.10.4 本間 俊夫（立教）神宮
3 10.10.6 高橋 弘（慶應）神宮
4 10.10.8 田中 英作（早大）神宮
5 10.12.0 片山 崇（慶應）神宮
6 10.20.6 守田 守榮（早學）神宮
7 10.28.4 栗原 徹（日大）神宮
8 10.32.4 松山正一（中京商）神宮
9 10.33.4 伊藤 [illegible]（日專）神宮
10 10.34.8 岩切 圭（立教）神宮
平均＝本年10.19.50 昨年10.19.54

1500米

1 19.21.8 天野 富勝（日大）神宮
2 19.31.8 田中 英作（早大）神宮
3 19.34.4 本間 俊夫（立教）神宮
4 19.41.8 片山 崇（三田水）神宮
5 19.43.8 守田守榮（稻泳會）神宮
6 19.47.6 越戸 [illegible]一（日大）神宮
7 20.17.8 村山修一（伊都中）神宮
8 20.21.2 高橋 弘（三田水）神宮
9 20.22.4 岩切 圭（立教）神宮
10 20.23.6 淺野俊雄（中京商）豊田
平均＝本年19.54.62 昨年20.07.90

旱害義捐金

二千九百七十三圓四十錢滿洲國協和會奉天市本部[illegible]工作[illegible]會▲百八十四圓八十一錢于桑城風會▲五十五圓長湍郡協和會鎭江支會▲二百八十六圓七十二錢京城地方法院及び管内各支廳、出張所▲百十三圓八十七錢京城師範學校▲七十八圓四十錢國民精神總動員朝鮮聯盟事務局▲三十六圓二十一錢朝鮮土地改良協會▲十一圓江原道淮陽小學校兒童▲八圓六錢新義州地方法院江界支廳▲七圓九十三錢江界支廳檢事分局▲百十九圓九十一錢高等法院▲百六圓六十八錢大邱覆審法院▲七十五圓二十二錢咸興刑務所▲六十八圓八十三錢全州地方法院江景支廳▲[illegible]

累計 八萬八千六百參拾壹圓貳拾錢

本社寄託獻金

皇軍慰問金（廿九日扱ひ）
一金十四圓三十二錢也 黄海道[illegible]州公立小學校兒童一同
日計金十四圓三十二錢也
累計金八萬四千八百九十八圓七十五錢也

國防獻金
一金二十圓也 京城府南大門通二ノ一三〇 桑田 淸一
日計金二十圓也
累計金七萬七千三百七圓四十五錢也

總計金拾六萬貳千貳百六圓貳拾錢也

三菱電動油ポンプ
¼馬力外扇型 各種工作機械に最適
（型錄進呈）
東京丸の内 三菱電機株式會社・三菱商事株式會社

高級技術の店 洋裝パリス 本町1950 本3バス停入

時局レコードは 山口樂器店 電話本局② 二〇〇七 三番

名著普及版・新刊二冊!!

モーリス・ルブラン ドロテ
謎の資金メダルを中心に、怪漢エストライヘルと流浪の旅にあるジプシイ群の女團長との大爭鬪、そも妙齢なるドロテとは何者？而してメダルの秘密とは？

ウイリアムス 謎の短刀（小酒井不木譯）

★大好評の既刊二十冊★

名作探偵
◇八十錢 送料各九錢

七段 瀬越憲作著 **打込の筋と手段**（實戰應用）定價一圓六十錢 送料十四錢

博文館文庫 新刊重版
東京日本橋本町 振替東京二四〇番

★大好評の最新刊★
昭和實戰棋集（七段 小泉兼吉）30
園藝奥傳圖解（[illegible]編輯局）35
春播草花二百種（農業世界編輯局）35
トマトと甜瓜（農業世界編輯局）35
百萬兩の佳人（無名・[illegible]村）25
奇巖城（伊藤松雄）25
江戸の捕物帳（横溝正史 外三氏）25
魔境の寶庫（[illegible]部浩一）30
魔海の音樂師（吉川英治）30

★好評重版の新刊書★
書類第百十三（田中早苗譯）35
海賊ラツフルズ（田中早苗譯）40
海底の黄金（妹尾韶夫譯）45
バスカーヴィルの犬（延原謙譯）40
リンクスの殺人事件（延原謙譯）30
グリイン家慘殺事件（中林初之輔譯）40
シシリアの貴族（上塚貞雄譯）30
二輪馬車の秘密（横溝正史譯）30
長石（森下雨村譯）20
スミルノ博士の日記（小酒井不木譯）20

鑛の環（水谷準譯）／同人豹（妹尾韶夫譯）／青蝎（田中早苗譯）／天國の門（吉田甲子太郎譯）／青い甲蟲（妹尾韶夫譯）／綠のダイヤ（延原謙譯）／渦巻く濃霧（延原謙譯）／ジゴマ（久生十蘭譯）／ファントマ（久生十蘭譯）／ルレタビーユ（久生十蘭譯）／鳴門秘帖 上中下（吉川英治）／龍虎八天狗 上中下（吉川英治）／女來也（吉川英治）／海底軍艦（押川春浪）／怪人鐵塔（押川春浪）／幻の義賊（大佛次郎）／鞍馬天狗餘聞（大佛次郎）／鞍馬天狗餘燼（大佛次郎）／右門捕物帳（佐々木味津三）／旗本退屈男（佐々木味津三）／黄昏地藏（子母澤寛）／錢形平次（野村胡堂）／風神門（吉川英治）

★菊半截判 ★上製美本 ★携帶至便 ★價格低廉
博文館圖書目錄贈呈 送料定價三十錢以上[illegible]

法人登記公告

[illegible]

汶山出張所

[illegible]

大田地方法院 論山支廳 商業登記公告

[illegible]

咸興地方法院 法人登記公告

[illegible]

大田地方法院 報恩出張所 商業登記公告

[illegible]

海州地方法院 商業登記公告

海州貨物自動車株式會社（變更）取締役高允來金相善監査役趙東鉉ハ昭和拾四年九月貳拾日辭任シ昭和拾四年拾壹月拾八日左記ノ者取締役並ニ監査役及代表取締役ニ選任セラレタリ[illegible]

[illegible]

平岡内科醫院
京城府元町一丁目（[illegible]）電話龍山一一五一番

衛生陶器は東陶製品 セメント防水劑はマノール
タイルの御用は◇DK印
淡陶タイル・鈴木タイル製陶所代理店 マノール防水劑代理店 東洋陶器會社特約店
特種建築材料商 吉川洋行
京城黄金町二丁目（電話本局長七〇六番）

内科小兒科 四田醫院
[illegible]

淋疾 化膿性疾患
治療の福音
醫術の誇り 最新化學劑遂に完成
最新ズルフオアミド化合體にして其効果は實に感謝すべき學勳として賞讚を博す
内服 後速に深部病巢に作用し强力完全に殺菌す
止痛 止膿作用迅速 多くは三乃至四日の服用にて快心の効果を見る
適應 淋疾、丹毒、尿道炎、關節炎、産褥熱、膀胱炎、化膿性疾患
用法 一回二錠宛 一日三回
包裝 五〇錠 一〇〇錠
各名藥店にて販賣す

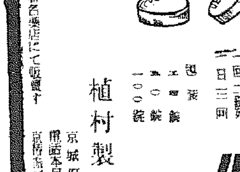

植村製藥所 京城府黄金町 電話本局六六八八
プラゴール

西原産婦人科
新龍山三角地（入院隨意）
電話龍山一〇三五番

家庭

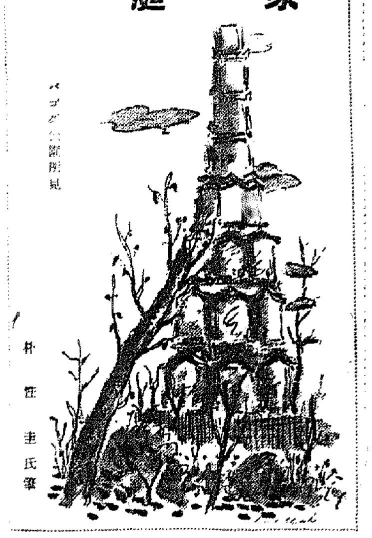

パゴダ公園所見　朴性圭氏筆

入學新制度に就て
父兄よ心配御無用
取越苦勞より實力を

來年から中等學校の入學試驗が廢止されて小學校長の內申、メンタルテスト、體格檢査など行つて選拔されることになつたのは、常識的にもその父兄にも大きな喜びに相違ない然し試驗廢止となつても詳しい選拔方法について種々な心配をする親心には、入學期日が迫つて來ると共にます〳〵苦勞の種が增え或は內申書には情實が加へられるのではないだらうか或はうちの子供はこれ〳〵だからメンタルテストが心配だといふのをはじめ、種々な聲を耳にするが、かうした心配は全く不用なものだと「入學者選拔に關して父兄へ」といふ注意書まで發表して新方針の目的達成に努めてゐる京畿道學務局長小田氏に「父兄の心配無用」の話を聞く

まづ 父兄が一番心配してゐるのは、小學校長から中等學校へ對して提出する內申書に情實が加へられぬか、といふことらしいが、これは取越苦勞も甚だしいもので、內申書は常識、素行、思想の傾向、體育の狀況、二ケ年以上繼續した缺勤狀況、職業等大勢の委員が校長の指揮で作成するもので、情實が入るわけに絕對にゆかぬ、その上各學校每に內申書作成の方法まで調査するから萬が一にも情實手心といふ弊が發揮されることはない

その次に口頭試問が行はれる際口數が少いとか、內氣だとか理由で非常に損ではないかと思はれてゐるらしいが、これも要らぬ杞憂で、今回から行はれる口頭試問は從來のやうなナゾ〳〵式のもの又は特殊な環境に育つた兒童だけが答へられるやうな質問はせず極めて一般的なものを選び、ある質問を行つて次々にそれに對する口答の態度をよく見て兒童の態度や常識や理解力、推理力を觀察し或は無口だつたり內氣だつたりする兒童は豫じめ內申書に記入して置くからそれに應じて適當な質問をし、どもつたりはにかんだりしたためその他がハキ〳〵答へた子に劣つてゐるものと決めて斷定されるやうなことはない

都會 の小學校と田舎の小學校とでは所謂程度が違ふといふことで同じ一番の成績をとつた兒童でも非常な優劣があつて、選拔に當つてもさうしたことが考慮されるのではないかといふ心配があるやうだが、內申書の點數は一律に校長は認めぬことになつてゐるし、知能よりも人物錬成に重きを置くため學童の品性から見て學童が良いといふ考へ方は素より許されないから田舎の一番も都會の一番も同じく取扱ふことになる、但し校長は認めぬが個人の實力の差は勿論認めねばならぬから田舎で一番の兒童が都會で十番或は廿番の實力しかないと見られることはあり得る

身體檢査は一、疾病異常二、健康及び發達三、運動能力の檢査が行はれ、例へば別段これといつて惡いところはないが何となく弱い、體重が少い、或は胸圍が足りないといふやうな兒童は選に洩れるだらうと心配してゐる向もあるやうだが、一概にさう心配するとは當らない、入學期にある兒童は心身の發育狀態の著しい時で、發育途上にあるといふことを考慮して行はれる體格檢査であるからである、標準は極めて廣範圍に亙つて行はれる

それ からも一つ、これは單に噂話として聞き捨てならないことに、新方針が實施されても亦一、二年すると元のやうに試驗が行はれるやうになりはしまいかといふことである。昭和三年から入試令が行はれたがいつの間にか考査が行はれるやうになつて、今までのやうな試驗が勵行されて來たのであるからこれを前例として今回の試驗廢止も亦そのうちには試驗制度に變へられるだらうといふ考へ方が相當眞實らしく行はれてゐるといはれる。これは大きな間違ひで、當時と現在とでは社會情勢も違ふ、再び試驗が行はれるやうになることは絕對にないと斷言する

總じてかゝる要らぬ心配はやめて試驗が廢止されるのだから兒童に勉強をさせなくもよいといふ考へ方をせぬやう、矢張り勉強は勉強、體育は體育とよく兒童の日常生活を見つめて四ケ月後に迫つた入學期日を迎へることを心からお奬めする

婦人常識
居間と仕事場は
どの程度の煖房が必要？
暖かすぎては不經濟

われ〳〵が冬になると寒いと感じるのは、われ〳〵が卅七度の體溫を常に保つ必要があるため、外氣が冷たいと、身體の放熱がそれだけ多くなるからです、そこで、冬は保溫のため、衣服を重ね着し室內には煖房をするといふ必要が生じて來ます、しかし、煖房もむやみにあたゝか過ぎればまた却つて氣分が惡くなります。衣服の調節と、室內溫度とが常に最も快適な狀態にあることが必要です

燃料節約の必要な折柄、最も合理的な煖房をするため、一般の標準となる程度の衣服を着用してゐた場合の、室內溫度は、何度ぐらゐが最も快適か、あげてみませう、適當な室內溫度は、その部屋が何に使用されてゐるかによつても異つて來ます

住居、仕事室、役所、學校などは華氏六四―六八度、攝氏一八―二〇度
講堂、集會場などは、華氏六一―六四度、攝氏一六―一八度
寢室、華氏五四―五九度、攝氏一二―一五度
病室、華氏六八―七二度、攝氏二〇―二二度
浴室、華氏六八―七二度、攝氏一六―一八度
輕勞働に從事する場合は、華氏六一―六三
重勞働に從事する場合は、體操場なども、華氏五〇―五九度、攝氏一〇―一五度
外出服着用の場合、停車場、寺院などは華氏五〇―五九度、攝氏一〇―一五度

自肅振り拜見
牛肉少量で間に合ふ調味
（八）京城府金府務部長夫人　金和順さん談

日に〳〵寒さが加はつて參りますと一層戰爭の御苦勞のほどが偲ばれます。そして戰地の兵隊さんのことも思ひやられて、私共の日常生活が勿體なくさへ思はれてなりません、自肅といつて別に取り立てゝ申すほど特別なこともやつてゐませんが、たゞ銃後の一人として私生活は出來るだけきりつめてさゝやかなりとも獻金に當てようとつとめてゐます。お米の節約にはこれまで小豆を使つてゐましたが、このごろは粟を三分の一程度にいれたり麥を入れたりしてゐます

朝鮮の家庭では元來味の素などの調味料は使はずお肉を少々いれて味つけしたものですが、これで經濟的に合ひます

子供達の間食は三度のお食事を美味しくいただかせるやうに、なるべく少くしてゐます。學校から歸ると何かおやつをほしがりますのでお芋のふかしたものとか、栗など與へることもありますが、餘計なものはなるべくたべさせないことにしてゐます

主婦の手帖
辨當を溫めるとき

冬はお辨當をあたゝめていたゞくのは結構ですが、副食物だけは別の器に入れてあたゝめるのを避けないと中毒を起こすことがあります。大抵な細菌は卅度から四十度の溫度が繁殖に適しますから、もつと高ければ死滅しますが、お辨當のあたゝめ方では丁度細菌が繁殖しやすい程度ですから玉子燒、かまぼこなど調理してから長時間おいた副食物はあたゝめぬやうに致します

鮮魚の味を保つ
進步した最近の冷凍魚

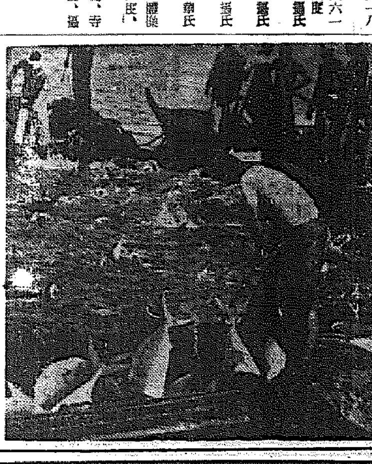

我國は世界に誇る水產王國、その豐富な產額は日本の最も重要な產業の一つをなしてゐることは今更申すまでもありません、しかし漁獲された海の幸は何分にも腐敗の早い鮮魚の事ですから、貯藏輸送にも從來多數を要し、海の幸を直ちにお台所の食膳へといふ憾みがありました、ところが最近の冷凍工業の發達はこれら難點を克服し、時季外れでも海の魚を一般に比較的廉價に供給されるやうになりました、最近の冷凍魚は鮮魚を急速凍結法によつて短時間に魚體の眞中までカチ〳〵に凍らせますから、魚肉の中の水分結晶は極微細となるため細胞膜は破れず、營養分や旨成分を殆ど新鮮なまゝで保てます

凍結のすんだ魚はきれいに洗つたのち完全な包裝を施してありますから、細菌や病原菌が附着することなく生魚よりは衞生的で、それに解凍冷凍作業により施ると直ちに凍結し、適當な低溫に貯藏されますから鮮度の低下も防止されます（京城日本水產小倉丸冷凍技師談）

けふの話題

戰時下の歐洲、いかに動亂の中にありとも身だしなみを忘れぬは女性の天性、戰ふ歐洲の流行にあらはれた非常時色をさぐつて見ませう

これはまた非常色
白色づくめの裝ひで
ロンドン婦人は管制下を濶步

（歐洲） 戰亂を二つに分けてその一方の中心である英國の首都ロンドンにおける最近の流行は全般に落着きに向つてゐます、先頃まで見受けられたやうな思ひ切つた帽子も街頭から影を消しました、靴も前のごく嚴いものが要つてゐます、それはガソリンの缺乏から自家用はいふ迄もなくタクシーもバスも減つて自然步くことが多くなつたのによるのでせう

一寸先も見えない眞暗な中を手探りで步いてゐると正面衝突を避ける爲、服裝具には白色が大流行してゐます、暗闇でも目だつやうに白のレーンコートに白の帽子、白の洋傘、白の手袋、黒い上衣なら白い飾襟、大きな白い飾布附きのコート、夜會や劇場には薄いスリッパーの上にはく白い靴も現れました

ロンドンの人々は戰亂の勃發當時の恐怖も去つて夜も出步いてゐます。家にこもり、息をころし、暗く窓帷にも覆ひをした室の中で耳といへばラヂオに釘付けの有樣では永く續きやうがありません

（夜間） 空襲避難所にとびこむため急いで着られる服を、デザイナーが考案しました、それは空襲避難服といつて普通ワン・ピースで子供のスキー服のやうに前の方をチャックでとめるものです、ロンドンのある店で作つた服は卅五秒きつかりで身仕度が出來るといつてゐます、而もその服はゴム引の輕い上下で一緒になつてゐるものであつて、街ゆく人の中を二百呎も無事に通過することが出來るといひます

人々は識別表（身分證明書）を持つてゐるのですが中にはそれを組合せ文字で飾つてゐるものや首飾から吊るしてゐるもの、嫌妙な金の腕輪の中にはめこんでゐるものもあります、又懷中電燈を持つてゐますが鞄の鍔やカバンの中に入れて步くのに色々の工夫が考案されてゐます

……○……

誰もガス・マスクを持たないで出步くやうなものはありませんが、この厄介なものを少しでも見惜くないやうにと色々と工夫されてゐますマスクの表面にお氣に入りの詩を書きつけて得々としてゐるものやポーカーのダイスやブランデーをしのばせてゐる拔け目のない殿方もあります、細い鎖をさげて小さい眞鍮をとりつけてゐる婦人もあります、夜間携帶用に白の防水布の鞄が出來てゐます

若さを保つ
食事は何でせう

菜食第一 肉食は胃腸を害らせますからなるべく菜食を主に選ぶやうにしたいものです、野菜もなるべく生で頂くか、或はあまり煮でこぼさずに、榮養をそこなはぬやうに料理して頂きます

胡麻 毛髮や皮膚の若返りです、胡麻はよく擂つて和へにして頂いてもよく、胡麻鹽にして飯にかけるのも結構です、擂つたのに砂糖を加へて胡麻鹽をつくり、毎日食前に茶匙二、三杯づゝ頂くと、皮膚がつや〳〵と若返ります

昆布 動脈硬化の豫防藥とさへいはれてゐます、昆布の粘液は若々しく變へる作用を致しますから是非召上つて下さい

果物 新鮮な果物は、若返りに最も必要なものです、毎日林檎を頂くとよい。皮ごと擂して毎日食前に一個づゝめし上ると非常に効果があります

野菜の中でも特に、トマト、胡瓜、チサ、セロリのやうに、生で頂けるものは一番さわやかで血液を淸潔に致します、從つて若返りの目的にもかなふわけです（吉行あぐり）

談話室
經濟封鎖と獨逸日常生活

英、佛の對獨經濟封鎖がどの位效果を示すものかどうかは別問題としてドイツの日常生活に實施されてゐる統制と今日との變化は以下によつて說明出來る

△飲食物は事實である、レストランで豚、牛肉、羊肉は一寸口に入らない、これに代つて出て來たのが野菜と野鷄である、併し鷄卵は法外である

△主婦は日用品を買ふのに毎日行列を作らなくてはいけない、お客さんをすることはお客が各自持參か材料を持參するのでなければ出來ない、クアフエルステンダムの酒のカフエーには人もあるがそれも晝間で、夜は大抵都會人は家から一步も出ない

△石鹸は一月一人一個となり、髭剃りも一寸容易とは行かなくなつた爲ヒトラー少女團は髭のある男のキッスも拒否しないと決議したとか

△所得稅は五割增、煙草稅は二割增、ビールは一割四分增、但し給料獻金は差付けとなつてゐる

△田林の農業は夜間勞働となつてゐる

△夜會は毎日プログラムなしの演奏公告、藝談をする外國放送、慰問隊だけ、新聞紙は眞面滅、その內容は外交電報、大英帝國政府よりのニュース▲反英の宣傳記事だけ。英國（イングランド）とすることを禁じ▲衣服は二着、下着四着、靴下六か一年間

風雅な編み花台が
庭の枯枝で出來る

誰にでも手輕に作れるおもしろい編み花台を御紹介しませう

材料は、メダケ、カンチク、タロチク、ヤダケの類、ハギ、臘木類の細い枝で結構です

一、先づ竹でも木でもまつすぐでなければいけませんから、木片に蠟をつけたものをこしらへ　まず枝を遠火にかざして、熱くなるくらゐあぶつて、これを圖のやうに溝の中に入れ、左右に押しつけて曲りを直しまつすぐに致します

二、これを十本くらゐ又は五寸巾くらゐにでも平にならべてつなぐのですが、壁の二ケ所乃至は三四

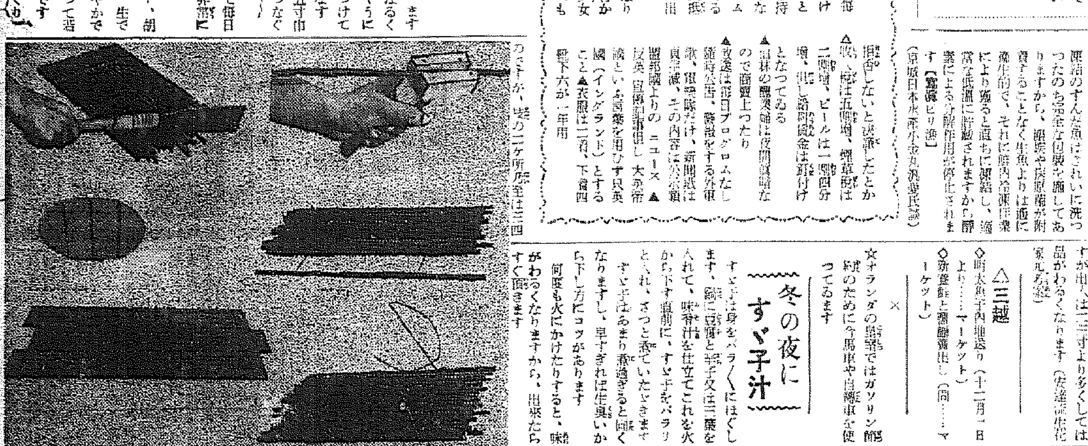

冬の夜に
すゞ子汁

すゞ子は身をバラ〳〵にほぐします、鍋に豆腐と辛子又は三葉を入れて、味噌汁を仕立てこれを火から下す直前に、すゞ子をパラパラと入れ、さつと煮ていたゞきます、すゞ子はあまり煮過ぎると固くなりますし、早すぎれば生臭いから下し方にコツがあります

何度も火にかけたりすると、味がわるくなりますから、出來たらすぐ頂きます

☆オランダの農家ではガソリン節約のために今馬車や自轉車を使つてゐます

△三越
◇明太魚子內地送り（十二月一日より……マーケツト）
◇新發賣と羅紗賣出し（同……マーケツト）

實驗醫學の急速進步

淋病

淋菌と 局所的に 全身的に 抗滅処理せしむる 最新化學物質 チメチール 4（4A B.S A）B S D A

急性淋疾慢性淋疾に於る淋菌の抵抗、淋菌の分裂增殖、淋菌の毒素分泌、淋菌の細胞破壞等治淋上の諸難問に對し、も早頭腦を酷使する必要はない

男女性 淋病の苦悶 美事征服

明快な實驗醫學的解決は、最近發見された最新化學物質たるチメチール（4（4・A・B・S・A）B・S・D・A）の鋭刃による處、世界各國並に本邦醫界は之れを追試再驗して實効に驚き、淋病治療史上未曾有の發見と是認され此處に化學的內服治淋法は決定したのである。

―チメチールアミツドに關する文獻抄錄―

最新化學物質チメチール（內服ケンゴールαβ組成基）は、初期發見物たるパラアミノベンツオールズルフオンアミツドと化學構造を異にする高級に屬する新物質で、治淋上特に淋病治療に於ける能力は恐らく未曾有であらう。淋疾患者に內服せしめたる最も早き反應は一晝夜以內に、排尿痛の消失、分泌物の停止、尿の淸澄に發現するが、特に本物質を衝擊的に內服せしめた場合は著るしい。

αβ（アルハベータ）組成は治淋作用最高 淋菌抗滅力は化學的に極大に達す

內服ケンゴールの特質たるαβ組成は、その根基たる化學物質が體內の殺菌減菌浴菌の諸作用を個々的に、同時に協力相乘的に增強發揮し、且獨特の化學作用を最大に純粹發現させる爲創出されたる最新樣式にして、治淋上最も必要不可欠なる淋菌に對する迅速強度の摂捉性、殺菌浴菌滅菌作用の高度、乃至淋菌絕滅に協力し之れを處理する網狀系內被細胞の賦活作用等は、パラアミノ劑時代に於て實現し得ず、漸くチメチール時代に於て就中內服ケンゴールの創出によりて一切完成、治淋上も早注射、局處療法其の他の藥物療法の併用なく而も短期解決の決定療法である。

服用は衝擊的に

內服ケンゴールは治療單位を規定し治療の進捗を記錄す。急性慢性共衝擊的に化學量を飽和せしむる爲一日三回每食直後一回6錠一日18錠を必ず三日間連續服用し後四日休藥するを一クールとす。

簡便にして副作用なし

用法最も簡便。體內化學作用確然なるも本療法に於ては心臟胃腸腎臟その他に何等副作用なし。

追加衝擊に就て

1クール完了後排尿痛分泌物共になく尿清澄する時にも續いて1乃至2クールを衝擊的に服用すれば安全。難症にありても大凡4クール以上反覆衝擊すれば化學作用充滿す、發熱的に殺菌力を體內に蓄積する事が出來る。

最新發賣 男女性 淋病多元性化學療法劑 內服 ケンゴール

適應症 淋病 急性 慢性 淋毒性副睾丸炎・攝護腺炎・非淋菌性細菌尿路感染・膀胱炎・腎盂炎・淋毒性關節炎其他・葡萄狀球菌連鎖狀球菌による諸疾患

注意 全國有名藥店ニアリ [illegible]

價 54錠 1.50 108錠 2.80 216錠 5.30 病院大量用500錠 12円

東京市芝區通新町十三番地 總代理店 合名會社 河原商店 振替東京三五〇九番 電話三田一六八五・六〇〇

日東製藥合名會社 製品 LKA―3R

頭痛にテーリン（散劑）

テーリンのきゝめは……頭痛、のぼせ、めまひを速かに解消するばかりでなく常用すれば腦神經の榮養をよくし心臟を補強する優れた効果があり、而も胃腸等にも安全無害の理想的頭痛藥です。

二十錠 五十錠 一圓 二圓、五圓 全國有名藥店ニアリ

朝鮮代理店 京城 新井藥房 製造發賣元 中村信治商店 東京市小石川區

TJ.1

法人登記公告 [illegible] 京城地方法院 南川出張所

法人登記公告 [illegible] 京城地方法院 原州支廳

法人及商業登記公告 [illegible] 京城地方法院 鐵原支廳

法人登記公告 [illegible] 大田地方法院 忠州支廳

フンドータカのあるところ 聲價愈々高し

仁川 高杉醬油釀造場

麻絲。麻布。ミシン絲 マニラロープ。綿撚絲。絹紡。（其他工業用麻綿絹絲）

帝國製麻株式會社製品 帝國製絲株式會社製品 大阪製麻株式會社製品

朝鮮專屬販賣部 傘愛國商行

京城府黃金町二丁目 電話本局(2)二四九〇 振替京城五九九五番

中鮮京日

京畿道通信網
仁川支局(電話三五七番)
開城支局(同四一五番)
永登浦支局(同三一六番)
水原支局(同三二一番)
汶山、江華、廣州、平澤、驪州、漣川、安城各通信部

輸送強調座談會

【水原】十二月一日から鐵道局提唱にかゝる時局下輸送強調期間實施に伴ひ水原驛では卅日午後一時から驛前會館で座談會を開催する

仁川の誇り米豆取引所 四十年の歷史に幕
幾多の業績を殘して閉所式

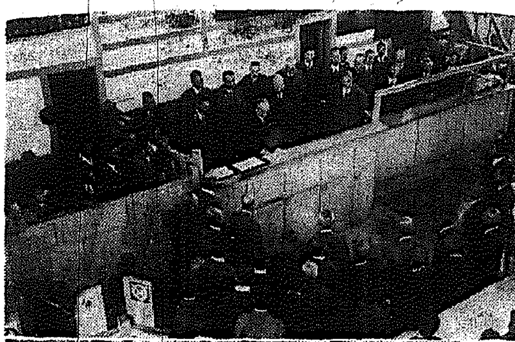

寫眞 (上)閉所式と(下)明治二十九年設立當時の記念撮影＝向列右より桑野良平、奧田貞次郎、高田泉太郎、奧田貞次郎、加來榮太郎、井上支配人、立石勘の諸氏

【仁川】明治廿九年五月五日發祥以來幾多の波瀾曲折を重ねて仁川府史上に重要な頁を飾つた仁川米豆取引所は廿八日午後二時半から同所で閉所式を擧行、東方議長について荒井理事長挨拶、新田委員長等の感慨無量の挨拶があり祝酒を汲んで萬歲を三唱、此處に四十有四年の永い歷史を閉ぢて仁川人士に一抹の哀愁をなげかけた

同取引所は明治二十九年三月、日清戰役後に勢を加へた在仁日本人のため當時の有力者加來榮太郎、永井房吉の兩氏が率先設立を提唱して同年五月五日營業開始の運びとなつたもので、同六月には更に當局の認可により石油、明太魚、綿絲、金巾、木綿の五品を上場することゝなつた

しかしこれ等は結局永續せず、大豆もやがて取引杜絶えて米穀のみひとり殘ることとなつたが、明治卅一年の戰勝に未曾有の取引高から遂に不穩の相場を現出して紛擾を續し十月七日時の領事石井菊次郎氏から解散命令を受けるに至つた、しかし加來氏の熱心な再起運動はつひに成功、卅二年六月名實ともに同一の取引所を再興せしめるに至つたが、昭和七年には京取との合併による所謂仁取問題を惹起して取引所は再び仁川の上下を紛騷の渦と化せしめた、かくの如く米取引所は正に仁川人の命として仁川と消長を共にして來たもので、同所への貢献は多大なるものがあり、今回の解散は洵に無量の感慨を與へるものであつて、大正元年以降の取引高六億四千二百七十三萬餘石、大正十年以降の取引所税及び取引税額五百八十七萬七千餘圓といふ莫大な額數も、今は空しく昔語りの種となるに至つた

荒井社長挨拶

本日閉所式を擧ぐるに當つて一言御挨拶を申上げます、當米豆部は其の源を發されば、古く明治二十九年の創立に遡り爾來年を重ねる事實に四十有四年、昭和七年仁京取の合併による朝取と相成つてからでも既に滿八ケ年となるのであります、この長い年月の間には國内的にも國際的にも枚擧に遑もない程の歷史的大事件が頻發し、近くは滿洲事變に端いて現に吾々は支那事變、第二次歐洲大戰に當面してゐるであります、又この間に於ける政治、經濟、外交、產業各方面の變轉推移に至つては全く筆紙に盡し難く、現に吾々は東亞新秩序の建設といふ大聖業遂行のため産業、經濟、金融、貿易等あらゆる部門に亘つて強度の國家統制を斷行しつゝあるのでありますが、併し仁取はこの間における業界の變遷、時局に對處して存續して參つたのでありましたがその間における實貿高は大正元年以降統計のみにても實に六億四千二百七十三萬餘石の驚異的數字に上り大正十年稅令實施後における取引所稅及び取引稅額亦五百八十七萬七千餘圓の多額を示し、所謂「仁取」の名を天下に高からしめ、殊に今年米界の異變に際して府當局に本府の米穀對策に順應して國策の遂行に協力し最後まで仁取の牙城を死守し、大いにわが中島產業、經濟界に寄與し得ましたことは皆さんと共に含みて誇りとするに足るものと思ふ次第であります、これ偏に取引員各位の獻身的努力と取引所經營に對する絶大なる御協力の賜と深く感謝する次第であります、然るに長年の懸案たりし米穀配給機構の大改革に際會しわが朝鮮に於ても既に朝鮮米穀市場會社の創立を見、ために吾が米豆部は廢止の已むなきに至り本日を以てこの由緒深き歷史の頁を閉づる事と相成りましたことは如何に國策の致すところとは申し乍ら轉た感慨無量なるものが御座います、さりながら新市場會社はその使命、資本の構成その從業職員等から見ましても又取引員各位が新會社の大株主として引續き市場取引を繼續せらるゝ點から見ましても、仁米取の延長に外ならぬのでありますから、各位におかれても心機一轉して同じ米界のために施策の上統後市場機關の施設を御盡しあらん事を切望して已まない次第であります、申し上げ度い事は山々御座いますが萬感交々致つて多くを申上げる事が出來ませぬ、甚だ簡單で御座いますがこれを以て御挨拶と致します

各郡を督勵して 木炭の大增產
京畿道自給自足へ拍車

京畿道では木炭增産に鋭意努力してゐるが、木炭需給の逼迫を緩和するため積極的にこれが增産に相當を傾注することゝなつた。卽ち京城、仁川等の消費量は年額九十萬俵にも上るのに對して、道內における木炭年產額は五十萬俵にしかないので右需要を充たすため年々道外から約四十萬俵を移入して之が補充京仁地方の需要に應じてゐる狀態で、甚だ不經濟な狀態を示し、これが打開策の一つとして十四年度中に約三十五萬俵、十五年度には約七十八萬俵の增產を計畫されるので、これが自給自足を圖るため目下各郡を督勵して山林の開發に努めると共に、製炭組合の強化竝に大々的製炭の實施者又は製炭從業者の協力を求め製炭の增産を圖ることになつた

木炭の出荷督勵
その他種々重要協議
京畿道林業技術者打合會

京畿道林業技術者打合會は廿九日午前十一時から道第一會議室で總督府林政課石田技師、京畿道山林課長以下各府郡技術員等約四十名出席の下に開かれ木炭の增産竝に出荷督勵▲木炭需給調整の公定▲木炭檢査規則の改正▲木炭規格の改正▲新の規格統制等につき種々協議した

納稅表彰狀傳達式

【開豐】開豐郡では本年度納稅成績優良者として道知事から表彰された左記三氏に對し廿八日午後一時から郡會議室で表彰狀傳達式を擧行した

東郡面長高大連▲南面長孫有甲▲長金栗九▲鳳東面長鳥足生長鄧鎭瑞

待望の寒波
鱈ござんなれ

【統營】鎭海灣の鱈漁期は去る十六日からの漁期解禁と相俟つて盛漁期となりこゝ數年來の不漁を今年こそは吹飛ばさんものと漁民等は待望してゐたが廿五日からやうやく寒波が來襲したのでこの調子でゆけばと漁民たちは勇んでゐる、今のところでは鎭海灣と巨濟に西部の統營郡山陽面等で僅かに鱈を見てをり相場は一尾一圓

母ちゃん探して
私にとつても愛しの妻ですと 父と子、永登浦署へ

【永登浦】廿七日一人の子供をつれて永登浦署を訪れて「どうかこの子の母を探して下さい」と願出た男があつた……京畿道始興郡西面道林里市場雜貨商鄭萬奎さん(三二)で、廿六日妻の朴有順(二一)さんと一人子の鄭榮ちゃん(二つ)を連れて京城見物がてら商品を仕入れに上城したが、求める商品がなくて仕入れられず、終日市内を見物ついでに永登浦を見物して、夜行列車で歸郷しようと一先づ南京城驛前の永興旅館に休憩、列車の時間を待つたが、いよ〜時間も迫つたので、實範さんは子供をおぶつて先に出て乘車券を買ひ求め、遲れて來る妻女を待つたが、後について來たはずの妻の姿はいつかた見えず驛前にはたゞ空しく冷たい夜風が吹きすさぶばかり、はつと氣がつけば妻は商品仕入代理金五百圓を所持してをり、それを途中に紛れてその京城にうかく惚れ込んで何處かへ逃げたものと見當をつけ、その後心あたりを八方探したものゝさつぱり判らず、母を慕つて泣く子供を見てはさらに憫びず、「私にも可愛い妻です」と慨嘆して永登浦署に助けを求めて來たものであつた、同署でも同情して直ちに各所に手配、探してやることになつた

失火が第一
忠北の火事

【淸州】來る十二月一日を期し本道各警察署で一齊に防火デーを催し一般に對して大いに防火に關する注意を喚起することになつたが、この際に十三年度中における本道内の火災原因を調査して見るに火災度數は百三十七回で、その總損害見積額は實に四萬三千百七十八圓に上つてゐる

火災原因は放火、自己の過失、不注意に基く失火及び不可抗力による消火、不審火の三つに大別することが出來るが最も多いのは失火で百三十七回の中百二十四回卽ち九十七パーセント占めてゐる、この失火を細別すると都市と農村とによつて甚だその趣を異にするが大體に過失によるもの五十三回で三十九パーセント、取扱の不始末が二十四回で十八パーセント、小兒の燐寸弄びによるもの二十四回で十八パーセント、その他は浮火、竈、煙草の吸殼、焚火等の順で二十三回、二十五パーセントになつてゐる

婦人囑託を增置

【大邱】慶北道農務課では農振強化は先づ婦人層の自覺からと指導督勵の實を擧げるため本年道内七ケ郡に婦人囑託を配置し農村婦人運動の強化とこれに伴ふ指導督勵に力をつくしたが恰も未曾有の旱害に際會し、婦人の指導は一層切實さを痛感されたので、道では十五年度更に本施設を擴充すべく、新年度豫算は更に六ケ郡に對し婦人囑託を新設增置すべく金額を要求した、而してこれによつて農村婦人の指導督勵に重點を置き旱魃克服、農村振興の擴充運動を强化するものである

增米目標三百萬石
百五十萬圓を計上

【大邱】現時局の需要に對應しよく〜農業生産力の擴充を強化して來たので慶北道農務課では十五年度に一大農業生產力增强の計畫を遂行することになり、これを新年度豫算に反映させ、その實現を期することになつた、今回擴充の目標となるものは增米三百萬石、畜産、棉作改良、稻作改良の各部門に亘るもので要求額百五十萬圓となつてゐる、これを前年度實行豫算七十萬圓に比べるときは實に二倍强であり如何に農業生産力增强の計畫に力を入れてゐるかゞ窺はれる

緬羊の花嫁さん
恙がなく元山港へ
將來は二千頭へと大增殖案

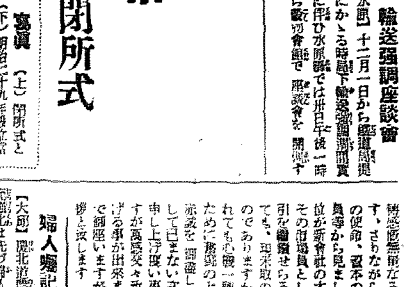

【元山】廿八日朝元山港へ滿船から緬羊の移容が陸揚げされた、これは元山府畜産同業組合が五ケ年繼續事業として今年から着手した緬羊飼育の先驅で遠路濠洲コリデール種の牝羊、一頭單山館に設置された羊舍へ收容されたが何れも元氣で越してゐた府當局を安ませた、組合ではこの花嫁達を本府所轄種羊場から種牡羊を緬羊として現信し毛綿原にしたがつて産めよ、殖やせよの大增殖を進めることになつたが、將來は二千頭を再び組合員宅のホームスペン工場を建てようと意氣込んでゐる【寫眞＝新手緬に落着いた緬羊達＝元山驛】

北靑にも五十頭

【北靑】濠洲から滿洲に陸揚げされた緬羊花嫁御寮五十頭(北靑郡四十頭、豐山郡十頭)は廿七日午後一時着列車で到着關係者の出迎へを受けつゝ婿家の北靑緬羊飼養場に輿入れしたが、近く各々家庭に分配のはず

早くも年末への備へ
永登浦、あすから夜警開始

【永登浦】いよ〜後一ケ月で暮る今年の年末を控へて、永登浦署では例年通り年末警戒に萬般の準備を整めてゐるが、特に今年は事變下の工場地帶として各地方から流れ込んで來た勞働者が多い關係上、早くも各町では十二月一日から各町會員を動員して夜警に當り、更に二日から九日間に亘つて永登浦町の商店に對し防犯を徹底させることになつた

ボーナス景氣
國債で退治

【海州】やがて騷がれようとするボーナス景氣を目指して當局では之をそれ〜貯蓄へ推進することになり、各金融機關の總動員下に殺到することになつたが、一日から廿日まで第十二回國債消化に努め、一日から同月末日まで第十四、五回の貯蓄債券二千九十四枚をそれ〜割當てることになつたが、貯蓄債券類を種類別すると百圓券一八三〇枚、五十圓六五六枚、廿五圓券五八四四枚、廿圓券五五九枚、十圓券一一三三枚となつてゐる

取引市場跡を圖書館に
仁川府の善處を要望の聲

【仁川】仁川圖書館は非常に不便な場所にあるため利用者が漸る少いので移轉の必要が叫ばれてゐたところ、今回閉所した仁取市場の建物が圖書館としては最適の場所なので同建物を圖書館に寄附さすべく府當局は努力すべしといふ意見が一部に述べられるに至つた

通話事務開始
咸興北靑

咸興郵便局管内の六台郵便所及び舊南東部の佐川郵便所における電信、電話事務取扱ひはいよ〜十二月一日から開始することゝなつた

表志願兵

【咸興】陸軍志願兵訓練所第三期生として今春入所した咸鏡南道出身君は今回訓練所を修了、三十日歸郷歸任してゐるがいづれ入營のはずである

光州の貯炭調べ

【光州】燃料の統制と共に一般消費者の各戸末現在市場の各種貯炭狀況を調べると內地移入炭はだん〜減少し本道荷揚げが僅かに三百七十八キロトンであつたのに反して▲和順無煙炭が同じく二萬七千五百九十キロトンといふ物すごい需要ぶりを示し▲お次ぎが和順無煙炭を原料に製造される煉炭である、往年々々ありといはれた和順無煙炭は事變下燃料資源の一役を買つてます〜高まつて行く聲價と共に需要增加の一途である

零下卅三度
今年の新記錄

【惠山鎭】國境地方一帶の氣溫は廿五日から急激なる低下を見せたが廿六日市內で零下廿七度又上流第一線大峙鄉山署管內駐在所より以北は零下卅一度乃至卅三度といふ今年の新記錄を作つた

初雪 ◇……開城から……◇

殊勳は甲!
貧乏神を蹴散して 部落更生に大手柄

【沙里院】時局重大の折から農漁村振興運動に挺身努力、部落文化の向上に專念する尊い靑年がある……黃海道鳳山郡沙里院邑某君は貧農の家に生れ郷里の小學校を卒業した後內地に渡航し苦學して中學部を卒業、翌年家に歸つて農事に從事したが、家計困難のため中途退學して歸郷、それより貧困の家計を挽回する決意を固め僅かの田を耕作する傍ら夜學を開いて勸農を說き、部落振興組合を組織して全戸二十戶をして自作するまでに成功、同部落の區長、振興會長等にも推され農漁村振興運動の各種方面に指導の手をさしのべ、さらに無盡講を組織して高利を排するため金融組合の設立を企て、資金を部落より集めて遂に數百圓の巨額に達せしめ部落民の一心同體の美觀を誠意の功で昭和五年八月振興優良部落として表彰され、更に國民精神總動員聯盟を組織して國民精神作興に協力して第二國民育成に最大の努力である同里學術研究會等と協力した運動の必要な事を力說した結果、部落民から絶大の贊成を得て學院の裏側四百九十五坪を寄附し見事な運動場を實現、かくて學院は熱心な薫陶によつて公立小學校に劣らぬ立派な成績を擧げ學院の機能を遺憾なく發揮し部落もまた附近に稀な模範部落として更生させるに至つた、この模範靑年は目下惜しまれて郡下面に勤めてゐるが至誠一貫、部落民から慈父の如く慕はれてゐる

新願祭や宣傳行進
水原の防火日行事

【水原】今年も防火週間に際して十二月一日道の方針通り實施するが、今年は特に支那事變といよ〜長期戰に入つた際とて、國家資源の愛護、防火思想の普及にも力を入れ一日午前八時警察官吏員並に警防團員が水原小學校に集合し九時より水原神社で祈願祭を執行、國防及び防火の祈願を爲し十時から警察及び警防團員は管內各所を行進、水原邑全般にわたつて防火宣傳行進を行ひ、十一時から水原劇場で防火講演會を開催、また當日は警官、警防團員は火の元その他の一齊檢査を行ふが各學校では防火講話を行ふ

籾殼の値段は不當でなし
仁川配給組合の實情

【仁川】朝鮮籾殼に對する燃料需給の合理化をめざして仁川配給組合が結成されたのに對し、一部には組合による配給は中間搾取があり、價格に割高を招くものではないか、方面委員をして代行せしむべし」との意見があるやうだが、これは眞相を知らぬもの、卽ち目下組合の配給價は千俵六圓五十錢であるが、これは米倉庫からの買値は四圓で、これに一圓五十錢の運搬料、一圓の雜費とが加へられてゐるもので、しかも諸掛費は運賃費二十錢、取賃費十錢、事務費十錢、公課金十錢、金利十錢、積立金二十錢、計一圓で決して不當のものではないとされてをり、しかも現在の相場は例年同期に比べ品不足で高値を來してゐるながら寧ろ安値の實價である

南浦商議幹部
滿州港を視察

【鎭南浦】商議會頭、副會頭、村上議員ほか七議員は石川理事同道、滿洲國の視察のため廿七日朝南浦驛發滿洲に向つたが廿九日歸南の豫定である

鎭川愛婦總會

【鎭川】愛國婦人會鎭川分會では三十日午前十時から本部法院局長夫人と道支部長臨席の下に鎭川分會總會を開催することになつた

おちやうけ

◇……山手町の北島サンは先般京城に轉任の事を待つ文學靑年
◇……だが、先生至つて明朗快活、塵に伴ふな洒落を飛ばしては友人連を笑はせる
◇……廿九日の朝、さる友人が『近頃は淋しいかネ』と聞へば同君言下に『朝晩とも大多忙よ』とやつてのけたもの
◇……ことに愛者諾ず、同君は過般先だつて姊女房を迎へて新家庭を揃つたばかりです【仁川】

まづ就職 よい講義録で勉強し、一日も早く立身成功しませう!
鐵道員など早道 各鐵道で毎年大募集 日本鐵道教育會
巡査など早道 巡査ほど愉快な職務はない 日本警察教育會
陸海軍人など早道 今や陸海軍人の時代來る 日本軍事教育會
藥種商など早道 日本藥種商教育會
運轉手など早道 誰もなりたい運轉手! 日本自動車教育會
中學講義 どこよりも卒業が早い どこよりも會費が安い どこよりもわかりよい 自宅獨習僅か一年卒業 大日本中學會

三和銀行 資本金壹億七百貳拾萬圓 京城支店 南大門通二丁目 本店 大阪市
義手足コルセット 技術優秀 高野義肢製作所 京城長谷川町
住宅難の緩和 朝鮮建物株式會社 京城南大門通
十 基督教のことは京城新生會に 電光1760
運路で一番!氣持のよい!! きさらむバー 京城清進町一一七 電話・光・四五四番
法人登記公告 京城地方法院麟蹄出張所
京日案內 寫眞と材料 美容院 高級 電髮 音樂 ピアノ 樂器 運動具 スケート スキー用品 崔學基運動具店 雜件 社員 女子 椅子 武道 洋服 電話 貸衣 家傳 鑛山 企業相談、鑛山の調査 機械設計、砂金ボーリング ダイヤモンド社 籐棕櫚 綿麻ロープ 高尾商店 東京名物 立喰 壽司 天ぷら 朝日亭
徳永小兒科 入院隨意 醫學博士 徳永敦 電話(本)1960番
皮膚泌尿性病科 醫學博士 渡邊晉 電本894
京日案內 雇入 女中 給仕 金融 電話 雜件 買家 特別案內 募集 測量技術員採用 大西拓殖株式會社 貸家を求む 金井鑛山株式會社 女子事務員採用 辻本商店 事務所至急求む 日本カーバイド工業株式會社 京城駐在員 技術者急募 日東鑛業社

內鮮一體祈興亞建設

ラサ工業株式會社
社長 小野義夫
大阪市東區今橋四丁目

株式會社三和銀行
頭取 中根貞彥
大阪市東區今橋三丁目

東洋セメント工業株式會社
取締役會長 上田亨
大阪市北區堂島濱通一丁目

學生を脅かす"物價高"

最低卅圓が下宿代
曰く"粗食の試練場"
何んとかならぬか・この慘狀！

學生の都京城には城大をはじめ高專十五校、中等學校五十三校、その全學生生徒數は四萬人で、中六割は地方から來た者だ、時代と共にたかまる向學熱はますます京城に殺到氾濫して、京城へ集ふ學生の數はふえる一方、宿舍問題は教育上社會上重大問題となつてゐる

親類知人宅や寄宿舍に入れず、下宿住ひをする學生は約一萬人ゐるが、殊に中等學校生徒の下宿生活者が六千五百卅五名で全生徒の二割に及び內地の都市に見られぬ特殊性を示してゐる、これが更に最近の住宅難、食料値上り、燃料値騰に攻め立てられて燃える向學心も寒々とする憂慮すべき事態になつてゐる、京城府學務課では京城主事佐藤寧氏が今年五、六月當時の中等學校生徒下宿調査を行ひこの精細な調査が纏まつたので、さる廿七日の學務懇談大會席上で發表し關係者に多大の關心を與へた

それによると下宿生活は半島人生徒が大部分を占めてをり、主に素人下宿にゐるが、三疊から四疊半位の部屋に一人か二人の同居者と一緒で、中には五人も六人も同居してゐるのさへある、食事の不潔が最も多く、まづい、出すのがおそい、高い、腹がペコペコだ、榮養が不足だ、お菜に變化がないなど、親達がきけば可哀想にと涙が出るであらう悲痛の聲で「下宿生活は粗食に堪へる」「忍耐強くなる」など悲慘な叫びをたゝへてゐるのもある、下宿代は昭和九年當時で最高二十六圓、普通一番多いのが十三、四圓、十二年三月には最高二十六圓、一番多いのが十五圓、十三年六月は二十八圓と二十圓であつたものが今年の秋からは物價高を反映して學生の下宿料とは思はれぬほど最低廿三圓から最高四十圓にポンとはね上つてゐる、それが最近では更に平均三圓高くなり、おまけに燃料費が三圓づつかかるから下宿代はナンと最低卅圓といふことになる、更に下宿生活の侘しさや食事の不滿から外出歩きが自然多くなり餘計な費用がかさむといふ傾向を見せ、校外保導と共に中等生徒の下宿問題は社會的に大きな問題としてその對策が叫ばれてゐる、右について京城保導聯盟理事長島田牛稚氏は語る

朝鮮は極度に學校が都市集中で京城には全半島の中等學校の三分の一が集つてゐる、殊に來た赤煉も困らぬ中等學校生徒の二割以上が下宿生活をしてゐるのは世界にも例がないと思ふ、その結果教育上非常に思はしくないことになる、これが對策は地方に學校を建てるか、京城の各學校には命令で寄宿舍を是非設けさせるか、理解ある有力者が、學生ハウスといつたものを建つてくれるか、學校當局者が常に下宿先を訪問して監督や指導に當るか、かうした方法が考へられるが、第二國民の正しい指導のため各方面の協力が必要だと思ふ【寫眞＝島田氏】

六百年展に　半島の出品

紀元二千六百年を記念して紀元二千六百年奉祝會が主催となり內閣情報部が後援となつて明春東京市內六大百貨店で奉祝展覽會を開催することになつたが、朝鮮からも有數の一つである伊勢丹をかりうけ大々的に半島の躍進ぶりを紹介することになり、會場には半島國民精神の神を始め內鮮一體のジオラマから半島における聖戰下の半島勞務戰の活動狀況、產金朝鮮、地下資源の開發、重工業、水產、林產、米、煙草などの物資と東亞に大陸ルートを結ぶ鐵道、鐵路支ブロック、通信網など數百點を出品して立體的朝鮮紹介に乘り出すことになつた

風致地區の技師ほか

本府の府令をもつて京城府にも十二月中には風致地區が設定されることになつたので、京城府では府民の風致增進を圖るため風致地區の維持と建築住宅指導のため技師一人、書記一人、技手二人、風致監視員五人を吏員級より任命すると共に風致監視補佐五人、雇員二人、工手四人、常傭人（助手）六人、臨時傭人若干名を監視補から採用することになり十二月中に府令を發招集してこれに要する追加豫算の承認を求めることになつた

大金を持つて

平北碧城郡松花面明里一五一農業金元瑞さんの長男金永俊君（ ）は二十七日千七十八圓七十三錢を携帶京城方面に家出したので家人から本町署に捜索願があつた

專ら"兩班"向き
スケートもスキーもお高いですぞ！

半島はいよいよウインター・スポーツのシーズンに入つた、やがて雪の村、氷の原を翔る所は一色に塗りつぶされ、スキー、スケートが爽快な曲線を描いて疾走するのだが、肝腎のスキー、スケート、この販賣時代に一體どうなつてゐるか、京城府內の運動具店に聞いてみる…

まづスケートは金具が今の國策遵ふ不可能で、出まはりは昨年の約六割程度に取付けられてゐるが殆どらか品切れでスケーターには淋しい今年の冬である、製造に許可申請が必要だが、商工省ではストックありと見て許可しない方針だから新規のスケートは一寸望めないわけだ

それに靴がまた皮の統制で代用の鮫皮靴も出てゐるが、金具の取付けに難があるといふ、だが「道具がなくなる」と心配してか、もう早くから買手が押しかけ店の賣れ行きはかへつて良好といふ

お次はスキーだが昨年頃から漸く一般化し冬のハイクに懸欣する女學生や、勤務の團工合等でスキーヤーはぐつと增して來てゐるそれにスケートの入手難から漸く雪上りの嶄新へ轉向するのもあつて賣行き增加の傾向だこつちは木材が統制なので出も良く金具、皮具、靴の修繕もストックや代用品でとに角凌いでゐるそれにしても一台がステッキとも二十五圓位、それに靴が二十七、八圓から四十圓といふ高價なもので、學生、子供には一寸手が出ず專らヤンバン向だ

朝鮮の雅樂を全國に紹介！

DKでは東京宮內省樂部の雅樂の樂長で朝鮮雅樂の紹介者でもある田邊尚雄氏が招聘し來月十日午後六時二十五分より三十五分間李王職雅樂部樂部員より解說附で放送、雅樂の由古くより傳はる朝鮮樂特の雅樂器の妙なる音を全國に中繼放送することになつた、なほその同日午後六時半より寄贈室において「雅樂と雅樂の夕」を催し田邊氏の「朝鮮雅樂の話」と李王職の各レコード會社專屬歌手總動員の雅樂の夕も催すこととなつてゐる

口論して家出

京城平洞町二八一四番地田みつさん長女…子さん（ ）は二十八日午後一時ごろ家人と口論の末家を飛び出したが二十九日朝になつても歸らないので西大門署へ捜査願ひ

花房初代公使の令甥が入城

初代駐韓日本公使花房義質氏の令甥、文藝春秋社「現地報告」記者花房滿三郎氏が同社の永井龍男氏と二十九日午後一時五十分釜山發"ひかり"で北支、蒙疆からの歸途入城した、南山町天眞樓に落着いた花房氏は

どうもお待たせしました、今散步に行つて來たもんですから、京城いや朝鮮は伯父とは緣故の深い土地ですが私は今度が初めてです、伯父が中學一年の時に亡くなつたものですからよく憶ひ出せませんが、小學校に行つてゐるころ築地の精養軒で伯父の古稀の祝があつたときの印象があるだけです、こんどは日滿中央協會の招待で日本の雜誌社三十社が招ばれて新京、ハルピン、黑河、大連、チ、ハル、奉天、承德、北京を廻つて來ました、北支滿洲の鐵道ぶりは物凄いですね、これから朝鮮料理でも喰べようかと思つてゐます

と語つた【寫眞＝右が花房君】

授産所で和裁

出征軍人遺家族に生業を授けるため去る八月一日から開設された京城府喜町西本願寺內にある軍事援護授產所では、卅五名の遺家族に洋裁を教授してゐたが、個人や各デパートの特殊注文に應ずるところまで漕ぎつけたので、十二月一日からは和裁部を新設することになり、教師には斯界の權威吉山エツ女史（ ）を招聘した

盜まる

京城府樂町三ノ二八遊技業金武夫さん（ ）方では廿九日不明カメラ一臺（時價六十圓）双眼鏡一臺（時價十二圓）靴二足（時價五十圓）を盜まれてゐるのを發見、鐘路署へ屆け出た

◇校洞町に愛國分班　京城校洞町では今度愛國婦人會分班を結成、三十日午後一時半から同町大道教本部講堂で發會式を舉行する

急行バスは五錢
學生乘車券は從來通りに！
鐵道局から"京電"へ

京電がラッシュ・アワーを緩和するため電車に並行して走らす急行バスの料金その他については鐵道局當局と京電を協議した結果、鐵道局では京電との並行運行に賛成を緩行せず學生乘車券は從前通りとし急行バス專用の際に一般と同じ料金をする等を京電に通達すると共に近く最終的打合せをなす筈である

火の用心！
防火デーを實施

冬を迎へ火氣使用がうんと增えたので、警防團と同時に各家庭では火氣使用上の注意を喚起するため朝鮮防護協會では資源愛護の見地から防火思想普及のため十二月一日全鮮一齊に防火デーを實施防火思想の普及徹底に努めることになつた、今年一月から十一月廿日まで京城府內だけで火災によつて蒙つた損害が九十七萬圓に達してゐるといふから非常時下の勿體ない話である、なほ京城消防署では廿九日より三中井百貨店大阪で防火展覽會を開催【カットの寫眞は防火デーのポスター】

前線に"笑"を送れ
慰問袋には一つ品をフンダンに
慰問使の報告會開く

朝鮮聯合會京畿道支部では鮮內各地から獻納された國防獻金（一萬四千圓）になつたので軍慰問を計畫し東京から來た松、明石の兩慰問使四名の一隊を派遣して、去る十月十二日に出發、上海、南京、漢口、湖北方面を慰問して回り、更に大別山を突破して信陽、湖北省中部一帶の兵隊さんを慰問、去る廿七日歸つたが、廿九日午後六時から京城府民館でその報告會を開いた、席上中田慰問使長は左の如く挨拶した

私は各地で戰爭の始まる前に、わが半島の愛國班や銃後各團體の赤誠奉公ぶりを兵隊さんに傳へ大變に喜ばれました、或る第一線で部隊長の語つたところによれば第一線の將士は昨日にも笑ふといふことを忘れてゐる、今後の慰問には笑ひをフンダンに持つて來て欲しい、現地でラヂオや蓄音機を聞いてゐると銃後で歌はれてゐる浪曲の唄の多くは戰して上滑りに思へる、これは銃後の緊張味が足りないやうに受け取れて嫌なものだ、次に慰問袋は澤山來るがどれもこれもハミガキ、タオル、仁丹などが少しづつ入つてゐるので分け合ふのに困るから、一つの品物を一つの袋にどつさり入れて欲しいとのことであつた

さて値上は？
湯屋の惱みは解消

風呂錢をとりかへるにも燃料があります、石炭が無くて風呂が焚けません……と悲鳴をあげてゐた京城三坂通一〇五京畿道湯屋營業組合、同黃金町三京城湯屋營業組合、永登浦町四三京城永登浦湯屋組合に加入してゐる府內の湯屋營業者の惱みが京城府時局總動員課の斡旋でやつと解決の曙光についた、これ等の三組合では、さきほど中鮮炭の配給と石炭購入斡旋に對し京城府に陳情したことは既報の通りであるが、京城府では府民の保健上、一日もゆるがせに出來ないと本府關係當局と折衝の結果、一ケ年間の風呂錢使用中鐵道局貯炭を配給して貰ふことになり、三ケ月を一期として八ケの購入額が下附された、使用上の監督は各組合長が委任されてゐる

なほ不足石炭一千噸は湯屋の營業時間の短縮と休日を多くすることによつてカバーする方針をとり、近く府內三湯屋營業組合を招致して組合員への石炭割當を完全燃燒研究その他、營業時間の短縮、休日設定等について協議することになつた

散髮屋さんも値上げを陳情
營業時間も短縮

京城府本町署管內の理髮業組合では廿九日午前十時本町衛生係を訪れ、さきに陳情した理髮料金値上げが許可にならなかつたが昨今燃料不足のためとても現在の料金ではやつて行けぬ、是非料金を値上げさして貰れ、また營業時間も朝八時から夜十時までとあつたのを短縮し朝九時から夜九時までに短縮して欲しいと陳情して來た

百八十圓を

二十九日午前八時ごろ京城漢江通一三ノ四三菓子屋後藤誠一さん方へ二十六歲位の背廣服の男が訪れ、菓子を買ふ風を裝ひ同家の手提金庫から百八十九圓入の財布をかすめとり逃走した

千五百圓を盜む

京城太平通二丁目阿井時計店員新金町一五吳炳洙（ ）は廿六日午前八時ごろ家人の留守を幸ひに同家の金庫をこじあけ時計三十個、指輪五十個その時價金額數百圓入りのケース時價約千五百圓のものを竊取逃走した

シーズン目ざすスキー屋

生贄ジブラルタル

港內は"船の罐詰"
これで獨の喉は締められる
國際法など英になし

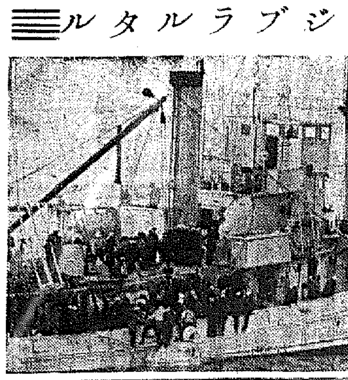

（一）

【ジブラルタルにて大島同盟特派員】英佛土の相互援助條約成立はバルカンの運國トルコを明白に聯合國側に色分けした結果、ダーダネルス海峽の管轄を英佛海軍の掌中に委ねたといふ重大な意義を齎した、この外交工作に成功した英國は、その新果を一層確實且つ完全にするために、十月中旬以來地中海といつて差支へない海峽指揮をとるに至つた、ジブラルタル海峽における中立國船舶に對する嚴重臨檢がそれである

ジブラルタル海峽によつて地中海西端の咽喉を扼し、スエズによつて東端の出口を抑へる英佛聯合の地中海艦隊は、今や完全に地中海を封鎖狀態においたわけである

同所を通過する中立國船舶は、國籍の如何を問はず一樣に船客、船荷の臨檢を受けねばならず、ドイツ向け郵便物、物資、ドイツ人船客はもとよりオランダ、チエッコスロヴァキヤ、ユーゴースラヴイヤ等いやしくも他日ドイツへ轉送される懼れある國々に宛てた「非戰品或は禁制の品目」は悉く沒收されることになつたのである

同樣の措置は、スエズにおいても實施されてゐる模樣で、かくて地中海は英佛土條約の努力と相俟つて、全く英佛側の生簀と化してしまつたのである

（二）

記者は日本人としてはおそらく最初にこの封鎖を身を以て體驗した一人であらう、記者がニューヨークから乘つたイタリー汽船サツルニア號がジブラルタルの沖合に差かゝつたのは、十月二十二日午後一時頃であつた、突如船が徐航しはじめたと思ふと、ジブラルタルの西方約二哩の沖から砲艦一隻の英國監視艇が現はれ、やがて停船したサツルニア號に一團の英國士官が乘り込んで來た、そして船はそのまゝジブラルタル港の裏深く拉し去られたのである

港には、イタリー、スペイン、アメリカ、エストニヤ、ラトアニヤ、オランダ、デンマークなどの國の客船、貨物船があつちこつちに心細げに碇を吐きつゝ停留してゐる、無慮二十隻、いやそれ以上もゐたであらう、フランスの驅逐艦が三隻入つて來て投錨した、海防艦が、水雷艇がしきりに出入りする、水上飛機がしよつちゆう離着水する

はじめのうちは、船員たちも簡單な荷物調べだけで濟むものと考へてゐたらしく、數時間すれば出航出來るでせうと乘客を安心させてゐたが、そのうちいつか夜になつてしまつた、漸く不安が乘客よりもまづ船員たちを襲つた、船長以下誰も彼も何がどうなつてゐるのか一向わからないのだ、船客中にドイツ系の者が乘つてゐるためだといふ者もあるし、積荷に不審があるためだと流しやかに告げる者もあつた

（三）

かういふ不安のうちに夜が明け、二十三日の朝、十數隻の中立國船舶が一團となつて英國驅逐艦のもとに出港した、まるで汽船の珠數つなぎだ　何でも護衛護送のため英本國へ押送されるのだといふ話であつた　我らのサツルニア號も英國へ連れて行かれるのであらうか、記者はどこでもいゝ、戰亂の歐洲へとにかく上陸出來ればいゝと考へてゐたから、案外平氣だつた

だが、他の船客の動搖はとても甚しかつた、船員たちは「こんな嚴重な目にあふのは初めてで、いや實際私たちは何にも知らなかつたんで…」としきりに言譯して廻つてゐる、船長が一日に何回となく上陸し、海軍當局と折衝に出かけて行つた

積荷中のチエッコ向け鐵材がいけないのだとわかつただけで、その後が果してどうなるのかさつぱりわからぬ、記者等の船と相前後して到着した同じイタリーラインの南米航路アウグスッス號にはドイツ向けコールド・ミート（冷凍）が積んであるとのことで、これもまた我々のすぐ目の前にどさりと自艇を投げ出してゐる

無線は一切禁じられ、陸との交通も船長以下特定の人々のほかには許されず、我々は船內に缶詰である、次から次といろんな噂が船に入つて來ては、遠く近くの思ひ思ひに陸地を眺める、そしてそのまゝ絕對に動けないのだ

（四）

翌廿四日午後になると、英本國からサツルニア號は解放すべしといふ通牒が來たと傳へられた、我々の船は臨檢船の處に横附けとなつた、だが、荷役をする人夫がゐないから、いつ荷作業が終るのかさつぱり見當がつかぬ、したがつて、いつごろ出帆出來るのやら、てんで見當がたゝぬといふのである

夜になつた、突然アウグスッス號は明日午前出帆してゼノアへ行くらしいから、ゼノアでよかつたら移乘してもよいといふ通達があつた、記者も早速ゼノア行を申込んだが、それは廿五日朝になつて空しく取消された

サツルニア號は本來なら廿四日夕刻にはナポリに着いてゐる筈なのだ、だから船內には何もかも廿四日までしか用意してゐない、毎日の船中のプログラムである映畫も音樂も種切れになつたと見えて同じものばかりやり始めた、廿五日朝からポツポツ荷役がはじまつた、實にのろくさい作業ぶりで、見てゐられない

同日午後三時、やうやく乘客も七年ぶりにジブラルタルの土を踏んだ、船積石炭積込のため入港してゐた郵船伏見丸の下をモータ・ボートで通つたので、手をふつて合圖をすると、船の上でも皆が不思議さうに「どうしたんだアー」と叫ぶ「捕虜になつてるよウ」と笑ひながら答へたものゝ、その時ふつと淋しい氣持に陷つたものだ

（五）

天然の要塞ジブラルタル――地中海の咽喉ジブラルタル……裏側にも表側にも砲臺が巧みに張り付くやうに築かれ、目下さかんに擴張中の高射砲陣地がある、しかしこの天然要塞の中に兵隊がごろ寢してゐる、港に向つて右手の奧には巨大なドックが設備、晝夜兼行で軍艦建造を急いでゐる、何萬トンの戰艦でも樂々と收容出來る石造の堂々たるものである

二十五日夜も、荷役は夜中まで續いた、岸壁に見る見る鐵材の山が築かれて行く、この間にも絕えず船が「捕まつて」來る

かくて私たちは、碇泊すると四日の廿六日午後三時半どうやら出航を許された、ともかくほつとした氣持だ、振り返ると港內にはアウグスッス號をはじめ約三十隻、いや約四十隻の汽船がいつまで繫がれる身か悄然として碇泊しつゞけてゐる

サツルニア號は、幸にして沒收品の量が僅少だつたから、かうしてジブラルタルで荷役出來たものの、他の船の運命はいつたいどうなるのか、多分英本國送りとなるのは逃れぬ運命だらう

（六）

歐洲大戰は、戰線と海を問はず、かくの如く強力な影響を與へてゐる

我々の乘つた船はその航路上ドイツ側へ送られる懼れのある積荷だけ沒收されたのだが、これが逆にドイツからの中立國向けの輸出品だつて同じやうに英佛の手で一切押へられてしまふのだ

國際法を縱にやかましく論議されたところで經濟封鎖の強硬な決意を固めた英佛が簡單にこの最も效果的な手段を緩和しようとは思はれぬ、緩和しては戰さに負けるかも知れないのだから

しかし、今かうして平然と高飛車に中立國の利害を侵害してゐる英國は、支那事變に際しては何と主張してやまなかつたらう、あれを思ひこれを考へる時、なるほど世界各國中、節操や品格や倫理を高々と誇持してゐるのは日本ばかりかも知れぬ【寫眞＝喚問を受けつゝある各國汽船】

慰問の舞踊

アサヒ舞踊會では十二月三日午後一時（正午開場、午後六時開演）にわたり府民館で出征軍人遺家族白衣の勇士慰問の日本舞踊の會を開催する

トラック大破
深夜機關車と衝突
居眠り踏切番取調べ

廿九日午前二時五十分京城府龍山東京町踏切で東福町二〇ノ一李漢根（ ）の京一〇七のトラックを運轉して通過する際、京城驛發龍山驛行き機關車にはねとばされトラックは大破したが、李君は路上に投げ出され全治一週間程度の輕傷で止まり奇蹟的の命拾ひをした、原因は踏切番川田の居眠りで交通遮斷機を下さなかつたゝめと判り龍山署では川田を業務上の過失傷害容疑で取調中

木炭拔取り

木炭がない、木炭がないゝといふ燃料不足の折柄につけこんで木炭を拔取りした犯人が本町署へ御用

◇……府內黃金町五丁目三九新炭商朴中辰方の雇人崔芹明（ ）金奉男（ ）は光熙町一ノ六七張利中（ ）と共謀して十一月十九日江原道小丸木炭八俵の中から一キロ、一キロ半づつ拔取り賣價してゐたことが判明した

◇……府內太平通二丁目三三九小林シゲ（ ）本町五丁目二二韶氏宗（ ）は小丸一俵一圓九十五錢のものを二圓十錢で賣り、公定價格を超過してゐたことが判明した

轉業打合せ

京城府轉業相談所では、二十九日午後一時から府會議室に藥業打合會を開き宮林泰司、伊藤正淡、吉丙錫光、部木康二、伊藤謙一、成松棟の各參與をはじめ山田府總務部長、田川總動員課長、綾部同經濟係長ほか各係員出席、京城府木炭組合の提案組の配給施設、京城瓦子組合の道內需生產の規格指定と製造一手引受け、府三湯屋營業組合の風呂錢資材と値段の配給等の請相談案件を附議同四時過ぎ散會した

崔昌學氏も一萬圓寄附

京城府中學町一ノ一崔昌學氏は廿九日朝高橋京城府尹を府廳に訪問、中央鐵道地方出動兵家族救濟金にと金一萬圓を寄附した

◇京城家畜金物、雜貨商組合では十二月二日午後一時から府民館小講堂で創立總會を開催する

松村介石翁

【東京電話】道會々長中央教化聯盟評議會員松村介石翁は動脈硬化症のため東京淀橋區柳山町五九の自邸で療養中二十九日午前四時四十五分逝去した、享年八十一

けふの天氣
晴れ時々曇り

百萬圓で買ふ

百萬圓で買ふと言つたら貴下は貴下の强壯な胃腸を賣りますか？賣るか賣らぬかは別として百萬圓にも代へ難いのが胃腸の健康です。慢性胃腸病で下痢、便秘、胸やけ、胃痛腹痛の不快氣分に明かされてゐたら、百萬の資金を抱いてゐても人生の幸福はゼロです。こんな症狀に惱む人は最近發賣の一風變つた胃腸保持法ヨーア錠を試用して、まづ胃腸病をケロリと忘れて下さい。試驗二回分と說明書を無代で進呈中ですから、ハガキで東京市小石川區西原町一ノ五　ぎんれい堂へスグお申込み下さい。一日早ければ一日早く治ります。

廣告

オキシフル
（登錄商標）

オキシフルは當社の所有する登錄商標にして普通一般の過酸化水素液に比し安定度が高く……
最後の一滴まで效力を保全します

100瓦　至.20…其他各種

適應症
傷の手當に、含嗽殺菌に
制臭消毒に、齒の美白に
しみぬきに……

三共　SANKYO
東京・三共株式會社・室町

補血強壯劑　參茸トニク

阪井耳鼻咽喉科醫院
京城府本町一丁目五十一（三越裏）電本局四一六二番　醫學博士　阪井　清

（カタログ進呈）
果樹栽培
苗木養成販賣
五輪農園
京釜線沃川驛前　電話十六番

大木耳鼻藥
耳鼻疾患
簡易な家庭治療に
效果本位で定評のある大木耳鼻藥は、海外に迄よく普及し、絕大な信用を得て居ります。
（耳鼻疾患種類）
大木合名會社　東京・大阪

中島病院
內科　小兒科
院主　中島貞信
京城府明治町一丁目（本町明治屋横より入）
入院隨意（暖房設備病室）　電話本局三一七八番

朝鮮殖產銀行

貸借對照表
昭和十四年十月三十一日

朝鮮石油株式會社

資產之部		負債之部	
未拂込株金	[illegible]	法定積立金	[illegible]
元山工場	[illegible]	別途積立金	[illegible]
販賣設備	[illegible]	支拂手形	[illegible]
本社	[illegible]	未拂手形	[illegible]
原油	[illegible]	未拂物品代	[illegible]
製品及半製品	[illegible]	未拂配當金	[illegible]
貯藏品	[illegible]	稅金支拂引當金	[illegible]
未收金	[illegible]	退職手當積立金	[illegible]
受取手形	[illegible]	假受金	[illegible]
得意先	[illegible]	前期繰越金	[illegible]
有價證券	[illegible]	當期純益金	[illegible]
預金及現金	[illegible]	合計	[illegible]
假拂金	[illegible]		
繰延勘定	[illegible]		
合計	[illegible]		

株券無效公告
當銀行株式會社株券第五號第八號同株券第七四五號同株券第七四六號株券東京市日本橋區通一丁目四番地招待記出安兵衞所有名義右株券紛失ノ屆出アリタルニ付本公告ノ日ヨリ向フ一箇月以內ニ故障ノ申出ナキトキハ該株券ハ之ヲ無效トス
昭和十四年十一月三十日
株式會社　朝鮮殖產銀行

新聞配達
數十名募集
（高給優遇）
面會は十一月三十日十二月一日午前中來社あれ
京城府太平通一丁目
京城日報社內
鍾路直營所

謝出火御見舞
今曉出火の際は早速御馳付御見舞且つ御盡力に預り奉深謝候一々拜趨御禮可申上候處混雜の際御尊名御伺ひ洩れも可有之乍略儀不取敢紙上を以て御挨拶申上候　敬具
十一月廿九日
官立全州師範學校

激流 (42)

久生十蘭 (作)　伊勢良夫 (畫)

晩餐 (二)

眞波は、驚いて伯母の顔を見上げた。

昨日の午前、榮子のところへ、逢ひに行く心算はしい出がけに、銀座の由口で、伯母が、明晩お客さまがありますからそのおつもりでね、といつた。

心はすつかり榮子の方へ飛んで行つてしまつてゐたし、それからのうちつゞく心の擾亂のために、正直なところ、そんなことを思つて見る暇もなかつた。

伯母にさう言はれたので、客があるといふことだけはやつと思ひ出したが、今日のお招きが自分にとつてなぜ大切なのか、その説明は聞いた覺えがなかつた。

戸迷つたやうな顔をしてゐるのを繁子は、一瞬怜悧な眼つきで見かへしながら、

「どうしてそんな吃驚したやうな顔をなさるの。昨日の朝、ちやんと申しあげて置いたはずだわ。お忘れになつて?」

「忘れるなんて、そんなこと……。でも、大切な日つてなんのことだかわからなかつたものですから。それで……」

繁子は、このひとがと思はれるやうな微笑の仕方で、

「それは、手紙で申しあげたつもりよ。お讀みにならなかつた筈はないでせう。そんな避け方をするのはお止しなさい。ずゐぶん利いた風ね」

すぐ諒解した。

（立派な青年が、あなたが歸るのを待つてゐます）伯母が手紙の終りに書いて來た、そのことだつた。

眞波の心を、あまり愉快でない感じが掠めて行つた。

忘れてゐたのは、こちらが悪かつたかも知れないけれど、それにしても伯母のこの叱責の仕方はすこし常識外れだつた。いかに伯母でも、かうまで言はれるわけはなかつた。

「あたくしが悪うございましたわ。でも、なぜこんなにまでお叱り受けなければならないのかしら」

眞波がさう言ふと、繁子は、チラと眼鏡をたやうすを見せて、

「さうね、妙だつたわ。昨夜よく寝めなかつたので、今日はあまりご機嫌がよくないのよ。氣になさらないでちやうだい」

眞波は微笑して見せた。

「そんなことでしたのなら、もつとよく話してきかせてくださつてもよろしかつたのですわ。あたくしにしたつて、大事な日なんですもの」

「聞かせてあげるつもりだつたのよ」

取繕はうとしてゐることがはつきりとわかつた。

眞波は、氣にしまいと努力しながら、うちとけた調子でいつた。

「もう、充分聞いてゐますわ」

くメドをあなたに擧げて貰はうと思つて……」

繁子は、こちらへ戻いて來て、眞子と長椅子に並んで掛けると、すこし改まつた口調になつて、

「ねえ、眞波さん、あたしの氣持を正直に告白すると、あなたはあたしにとつて、いまでは、かけがへのない大切なひとなのよ」

眞波は、思はず繁子の顔を見かへした。

繁子は、唇の端にはつきりしい皮肉な微笑を泛べながら、

「あたしは不幸な結婚をして、その方でもさんざんでした。あんな冷酷なひとだし、それに、眞子はあたしたちの生活環境の中には手のつけられない廢頽性のやうなものがあつて、自分で自分を絶り減らずやうなことばかりしてゐるし、あたしの生活ときたら、ちよつと説明の出來ないほど悲慘なのよ。家庭もなければ樂しみもない。あたしたちのやうな人間は、何を力に生きてゆけばいゝのかと思つて、長い間、どんなに惱んだか知れないの」

繁子は、力めたやうな強い調子で、

「あなたにあたしの處へ來ていただいたのはそのためだつたのよ。眞波さん。……あたしが生きてゆ

DK ラヂオ

三十日(木) 第一放送

朝の部

午前六・五〇 ニュース
七・〇〇（東）時報
七・〇一（東）基礎英語講座（三十三）　堀英四郎
七・三〇（旭）朝の修養 産業戰士の心構へ（七）　伊藤文雄
七・五〇（城）宮城遙拜、今日の天氣見込
七・五一（東）ラヂオ體操
九・二〇（城）氣象通報
九・四五（大）幼兒の時間 名作物語（二）盲病と兒　大阪童話教育研究會
一〇・〇〇（城）衛生メモ、日用品値段
一〇・一〇（東）家庭の時間 局限者の爲に　三輪田元道
一一・〇〇（各局）小學生の時間「四ヶ國講和」「…だより」（長野縣西筑摩郡…小學校…）[illegible]
代志正午（東）時報今日のお知らせ

晝の部

午後〇・〇五（ハルビン）合唱 ロシア民謡ウクライナ民謡、大ロシア合唱團
〇・三〇 ニュース、新熊田貿組段、滿與及證券朝鮮商品市況（京城成興）
一・一五（城）家庭の時間（朝鮮語・釜山・咸興・裡里）冬の保健六題（四）冬の兒童の衛生　金楓仁
二・〇〇（東）小學生の時間 話「等科」職業指導講座（七）時局下における就職に就て

夜の部

六・〇〇（東）解説と鑑賞〃十一月の出來事〃　村岡花子
六・二〇（東）コドモの新聞
六・二五（東）ラヂオの話（四）受信機の故障の見分け方と簡單な手當　日本放送協會加入部 平塚新次郎
六・四五（東）産業ニュース
六・四五（東）カレントトピック
七・〇〇 ニュース・天氣見込
七・三〇（東）時局講演（釜山を除く）米價統制等制限令に就て　農林次官 荷見安
七・三〇（釜山）火災豫防に就て　釜山消防署長 山口新
七・四〇（東）錄音ハイキング
八・〇〇（東）講談（京城・平壤）〃め組の喧嘩〃　神田山陽
八・〇〇 長唄（釜山）〃四季の山姥〃（唄）東儀之助（同）東富士（三味線）杵屋六兵衛（同）杵屋六光次
八・〇〇 長唄（成興）〃新浦島〃（唄）友奴（同）長太郎（三味線）杵屋佐吉他（同）政治
八・三〇（東）ラヂオ時局讀本 成末と郷誓戰（上）
八・四〇（東）時局講話 時局下の食糧問題を語る座談會（司會）[illegible]
九・四〇（東）時報・ニュース・ニュース解説（城）氣象通報、ラヂオ・メモ、明日の獻立（城）地方へのニュース

三・二〇（東）ラヂオ講座 厚生省勞務官 倉橋定
三・〇〇（東）（城）婦人の時間 中等學校に進む子供を持つお母様方へ（二）工業方面へ志すには　京城公立工業學校長 甲木牧夫
四・〇〇 ニュース・氣象通報（釜山・清津）職業紹介

第二放送

午後〇・〇五 世界民謡集（レコード）
一・一五 家庭の時間 冬の保健六題（四）冬の兒童の衛生　金楓仁
六・〇〇 童話劇 白羊病館　金泰洛
六・二〇 佛領經說　金泰治
七・二〇 講演 國ブロックの經濟　朱
八・〇〇 南道歌謠　趙蘭玉
八・三〇 野談　申鼎言
九・〇〇 玄琴散調　崔石禮
九・一五 時調　金基善
一〇・一〇 中等國語講座（六八）　金鳳姫

明日のきゝもの 一日(金) 興亞奉公日

午前九・四五（大）幼兒の時間 名作物語（二）ハトとアリ　大阪童話教育研究會
午後〇・〇五（東）話「國々贅ぶ」　前田揚志
一一・一〇（東）講演—日比谷公會堂より中繼—祭政一致　法學博士・男爵 平沼騏一郎
五・〇〇 社會見學（平壤）「消防選」—平壤消防署より中繼—（アナウンサー）都築達道（説明）同署機械主任 小橋貞太郎
六・〇〇（東）童話劇〃興亞進軍〃　平澤浦生外
六・二五（城）講演 時局下鐵道輸送與國施行に就て　鐵道局營業課長 大和田稲穂
午後七・三〇（城）銃後讀本 末の銃後心得
七・四〇（南京より）講演 銃後の務め　三原新吉
八・〇〇（城）講演　山地瑞之
八・四〇（東）浪花節〃喧嘩の夫婦〃　梅原秀夫

中等學校へ進む子供を持つ母へ 工業方面へは

京城公立工業學校長 甲木牧夫 （後三時）

工業學校入學志望兒童の父兄又は姉姉の方々に對し所懐の一端を述べ御參考に供したいと存じます 既に前回中學校への入學志願者に對して色々と御話があつたやうでありますが工業學校も一中等學校でありますから以上その御話は大部分

ラヂオの話

受信機の故障の見分け方と簡單な手當 【後六・二五】平塚新次郎

聽取者の方々が「ラヂオもよいが故障が起こり易くて困るし、その度に經費がかゝるから」といはれるのを耳にしますがこの點に付いて次題の内容を日頃の經驗される聽取者の皆樣に家庭のラヂオ常識として少しでも役立つ樣に致し度いと存じます

講談 め組の喧嘩

【後八時】神田山陽

江戸時代には火事と喧嘩は「江戸の華」と謳はれた。その頃の數は大岡越前守がいろは四十七本と定めた、その中で當時人氣があつたのはめ組で、このめ組の連中が芝神明の境内で東西の相撲取りを向ふに廻して大喧嘩をしてから有名になつた。

東西對抗大棋戰

本紙獨占全高段者總動員

溝呂木氏三連勝・四局目

第八回 先 七段 山本樟郎 七段 溝呂木光治 (圖は前局八六歩迄)

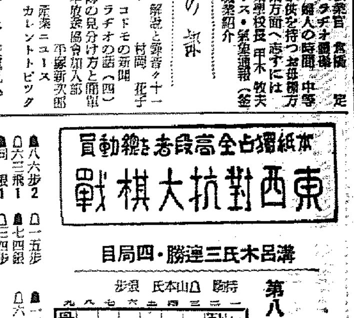

見事二五歩の反撥

觀戰記 八段 萩原淳

▲八六歩2 △一五歩 △六三飛1 ▲七四銀 ▲同 銀1 △三四歩 ▲一三歩1 △同 香 ▲七五銀 △六一飛14 ▲三三銀不成2 △三五歩5

（指手九十二手 持時間各十一時間）

消費時間 △山本氏 六時間三十六分 ▲溝呂木氏 一時間二十六分

【七ノ八】局面は全く混亂の狀態で、一寸みた位では何處が急所なるか、見當のつけようもない樣な形勢となつてゐる。彼處にも、此處にも互にぶつかり合つた歩、取られさうな歩があるかと思へば、左邊には双方共にそこにも此處にも、持駒を下したい樣な場所が目につく。實に厄介な局面となつたものである。

さて、溝呂木氏は穏やかな手を選んで八六同歩と指した。これは察するに、頭から八七歩を成り込まれては、同金、八六歩、同金、六三飛と先手に引かれて、金取りになるため、絶好の五二銀打の機會を失ふのと、又は八六歩、同金の時、六六飛、同角、八六角と歩く指される樣な順を恐れたのであらうと思ふ。かく穏やかに出られては、山本氏も持駒充分でないから無暗に攻める譯にはゆかない。これ又、穏やかに一五歩と端歩を取つて敵の緩手を待つた。爲上溝呂木氏に待望の時機到來して攻勢に出る手番となつてきた。先づ豫定の一三歩を打ち、相手が同香と應ずるのを見てから、七五銀と打つて山本氏も一三歩を捨てゝおけば一五香と進まれ、次に一八飛と寄られる手が厳しいので、此の際、取らない譯にはいかなかつた。そして桂損をしても六一飛と逃げるのは、六一歩と打たれ、六二歩、六三歩成、同歩、七三角成と指されて、矢張り桂損で、飛の働きが非常に鈍くなるだけで、却つて窮屈となる。

溝呂木氏は爲上、桂得の歩までこぎつけた。早速、この桂は一四歩、同香、二六桂といふ恰好な使ひ場所がある。[illegible]

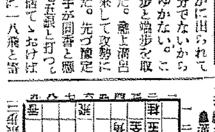

木村名人講評 第八回

先手七五銀打より七三銀不成と桂得を計つて、右頭に一四歩、同香、二六桂打の厳しい攻めを狙つた造り、嚴香の味はふべき攻防兼備の手段である。

後手六一飛は、無論に桂損となつて悪い。こゝは強く六四角、三七歩、六一飛、六五歩、八六角として決戰を急ぐべきであつた。

本社特選 日本棋院四五段五人拔戰

小泉氏一局勝・二局目

【第六回】持時間各八時間 一分以内切捨 消費時間 白□三分 黑□□三分

○四二れ十八　●四三ち 三　16分

五段 中川新 先　四段 小泉重郎 先番白四込

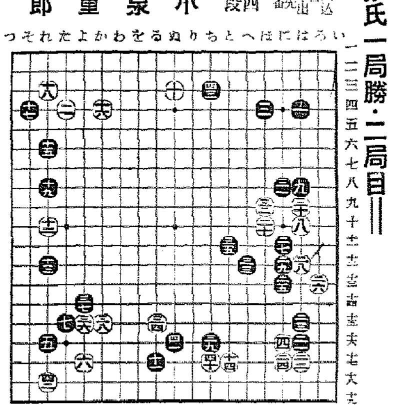

大勢を制する要衝

上邊よりも中央が肝要

評解 七段 加藤信

○前回に於て述べた如く、下邊の黑に對して白から急に甘い攻めの手が無い。で白は攻撃を斷念して四二とケイマして自石の根據を占めた。茲はさもあるべき處でグズグズしてゐると黑から「たの十八」にケイマされ、時を攻められつゝ根據を奪はれる恐れがある。

（解説）四二とケイマしたが左下隅の白の姿を見るに、何んとなく薄い感じがする。白の理想としては四二で「れの十七」にトビツケ黑「そノ十七」に受けた時、白「たの十六」にアテ込んで參考圖（1）を期す事である。といふのは（1）圖の方が斷より形がシツカリしてゐるからである。

しかしこれは白の理想的考へに基く理想型であつて、黑がこれを默許する筈がない

×

即ち白「れノ十七」にトビツケた時、黑は「そノ十七」に受けず「たノ十七」にワリ込んで參考圖（2）の如く打つであらう。この結果は白が拙いから、つまり白一のツケは成立しない事になる。

次に白四二で「たノ十六」にアテ込み、その時黑「れノ十五」にツイで呉れゝば、白「れノ十七」にハネて（1）圖の結果に還元せしめる事が出來るけれども、黑「れノ十五」にツグ手で「たノ十七」にアテ、參考圖（3）の如く打つて來るから——さうは問屋が卸さない——この結果も白が悪い。所くの如き理由に依つて白は多少不滿ではあるが、已むを得ず四二とケイマして根據を得たのである。

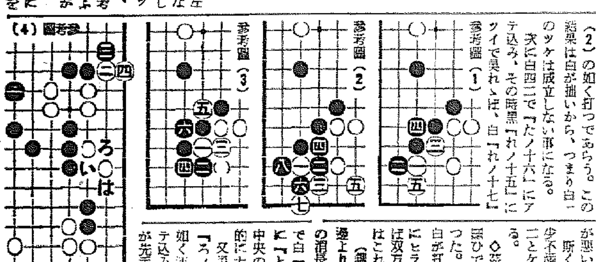

○茲で先手を握んだ黑は豫ての狙ひである上邊の大場を四三と打つた。この處は白から打つても—白が打つとすれば勿論「との三」にヒラく—非常に良い處で、云はば双方の争點である。しかし評者はこれを否定して置る。

（講評）この形勢において上邊より寧ろ「との九」の點が勢力の消長に關する要衝である。次いで白「はの八」にオセば、黑は更に「とノ七」にトブ、すると黑の中央の勢力は頓に厚壯を加へ全面的に大勢を制することになる

又黑「とノ九」にトンだ時、白「ろノ八」にハネ參考圖（4）の如く連べば、黑は後に「い」とアテ込み白「ろ」黑「は」のオサへが先手で打てる意味があり、白四とサガつた時手を抜きそこで四三に打つてゐて良い理である。要するに白から「とノ九」の方面に先權される事を先手に防いだからだ

商業登記公告

株式會社朝鮮商業銀行[illegible]

京城地方法院 開城支廳

商業登記公告

朝鮮中央無盡株式會社（變更）[illegible]

京城地方法院 開城支廳

商業登記公告

[illegible]

大田地方法院 洪城支廳

商業登記公告

中央産業株式會社（變更）[illegible]

京城地方法院 開城支廳

梅毒と體毒にキキメて評判の ベルツ丸

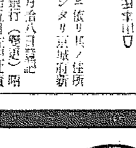

梅毒 が五年も十年も根抜けにならず始終頭痛や頭重、肩凝り、眩暈、動脈硬化、不眠、健忘、リウマチス等に惱まされその病毒を子孫にまで及ぼし今更の樣に梅毒の恐ろしさを痛感され、どうしたらその健康體になれるかと思ひ惱んで居る方々が世間には澤山あります。斯う云ふ御病氣の方々へ是非お奬めしたいのは獨逸ベルツ博士で有名な國粹内服藥ベルツ丸であります。

内服 國粹藥ベルツ丸は服用日を追ふて、血液や淋巴液は浄化され、梅毒菌を撲滅して恐ろしい毒素を體外に排泄せしめる結果、新陳代謝の機能は旺盛になり、各臓器を初め凡ての内臓器官は強化され、心身共にサツパリし、食慾は進み無病健康體となる事が出來ます。

梅毒胎毒に惱む人 瘡毒しつ冷毒の人 吹出物ニキビの人 遺傳や隠梅毒の人 神經痛關節炎の人 硬化症高血壓の人 血液に汚れある人 頭痛耳鳴便秘の人

藥價 二十日分…三圓 三十五日分…五圓 七十五日分…拾圓 徳用…貳拾圓 家庭用…參拾圓 送料 内地十五錢 海外四十二錢

【全國有名藥店及デパート藥品部にあり】

本舗 東京市日本橋區濱町三丁目 鈴木日本製藥社 社主 鈴木清二 振替東京百五番・電話茅場八十番・九十番

毛は生えは藥 フミナイン

博士創製の毛生え藥 ●田中醫學博士方劑 ●説明書無代進呈

田中醫學博士創製の毛生え藥フミナインは毛髪の發生を促進し、その脱落及び衰弱を防ぎます。即ち頭髪、眉毛、髭、腋毛其の他人體毛髪のあるべき部分の毛髪の薄きものを濃くし、微細の毛根にても毛生え藥フミナインの滲透により發育生長せしめます。又先天的毛髪の發生不良なものは勿論、病後或は病氣に因り毛髪の脱落の場合其の脱落を防止し、且つ之等諸病に原因する禿頭脱毛に對しても病菌を殺滅して同樣毛髪を發生せしめます ●禿頭病●若禿●薄毛●脱け毛●頭垢●かもじ髪●眉毛薄き●生え際の不揃ひ●男女毛髪不足の方……は後と云はずスグお用ひあれ。

（全國藥店にあり）

フミナイン 一圓五十錢、五十錢、九十錢、一圓六十錢、三圓、五圓五十錢、送料内地十二錢、一品切の節は代金を添へ左記發賣元へ御注文あれ、即時送藥す。

類似品多し必ずフミナインと御指名の上御買取下さい

發賣元 東京市芝區田村町四 電話芝(43)一八七四番 振替東京一八三番 東京藥院 大阪市浪速區十字屋院前 電話天王寺三五六番 振替大阪五〇八一八番 東京藥院

京城婦人病院

院長 醫學博士 工藤武城 ドクトル 松本泰治

京城府北米倉町九四番地 電本局二八四三・三八九

法人登記公告

[illegible]

大田地方法院 瑞山支廳

法人登記公告

[illegible]

大田地方法院 清州支廳

法人及出資登記公告

株式會社朝鮮殖産銀行[illegible]

大田地方法院 公州支廳

商業登記公告

[illegible]

新義州地方法院 寧邊支廳

商業登記公告

[illegible]

京城地方法院 加平出張所

法人登記公告

[illegible]

藥にまさる栄養に無臭にんにく 家傳サンレイ

無臭にんにく 家傳サンレイ 定價一圓五十錢 京城 蒜靈商會

松浦 整形外科 醫學士 松浦升男 黄金町三ノ一二三 電話本局七五二〇

京城岡崎町 中根機械合名會社

特許 中根式索條鑿揚機械 特許 中根式 最新型コンクリート攪合機

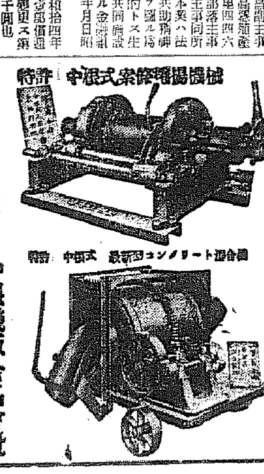

汽罐高壓喞筒土木建築鑛工用機械工具

創立 明治三十二年 京城府南大門通二丁目 株式會社 朝鮮商業銀行 頭取 堀正一 專務取締役 井上清

酒井婦人病院 京城府水標町二丁目八十七番地 電話本局(2)〇〇一八番 院長 七島本道

朝鮮地圖販賣元は（型録進呈） 京城長谷川町 小林又七朝鮮地圖部 振替京城三八〇〇番 電話本局(2)五〇九三番

大學、醫專、赤十字、各道立眼科 公眼科醫院、府内各眼科病院御用 中村眼鏡店 本町一丁目 電本(2)5017 振替京346

京城府西小門町 田中丸病院 普通病室及隔離病室ノ設備有リ 電話光化門(3)一八八五番

總督認可 京城第一自動車學校

醫學博士 鮫島義雄 鮫島産婦人科 電本一六二八 京城本町三ノ二八

香料 着色料 化粧品材料 染料 東華洋行